Mais 180 Milhões de Litros de Agua Por Dia Para São Paulo

Segundo o secretario da Viação, até julho proximo a adução será elevada em mais 90 milhões de litros — Os restantes 90 milhões passarão a ser aduzidos até setembro — Abastecimento para os bairros da periferia — Reunião para tratar do pagamento dos empreiteiros — Autoridades estaduais encarregadas de comunicar os vazamentos da rede distribuidora — Resultados da cloração das aguas das praias de São Vicente, Itararé e Praia Grande

Importante reunião realizou-se ontem, no gabinete do governador do Estado, à qual compareceram os titulares das pastas da Fazenda, da Viação, presidente do Banco do Estado e o diretor do Departamento de Aguas e Esgotos. Um dos pontos principais da reunião, foi a questão dos pagamentos aos empreiteiros de obras do Estado. Dado o volume de obras que o Estado vem executando, os empreiteiros solicitaram ao titular da Viação uma formula capaz de possibilitar-lhes a negociação dos titulos de pagamento que, como se sabe, são resgatados em quatro prestações correspondentes a 25 por cento do valor da obra empreitada. Na reunião ficou entendido ser possivel ao Banco do Estado dar o seu aval a esses titulos, tornando-os negociaveis.

AGUA

Ao termino da reunião, o secretario da Viação, sr. João Caetano Alvares Junior, falando à reportagem, adiantou que um dos topicos da reunião foi tambem a questão da crise do abastecimento de agua da Capital. Salientou que o governador determinára providencias urgentes, tendentes a apressar as obras de adução. Segundo calculos do titular da Viação, até julho proximo a adução de agua da cidade será elevada em mais 90 milhões de litros por dia e, até setembro, em mais 90 milhões, num total de 180 milhões de litros diarios. Informou ainda o sr. João Caetano Alvares Junior que o governador Janio Quadros determinara atenção especial para o abastecimento de agua para os bairros da periferia, o que tem sido objeto de cuidados por parte da Secretaria da Viação. Disse, por exemplo, dentro de pouco tempo tanto a Vila Maria baixa como a alta terá o seu abastecimento do precioso liquido, estando em fase de planejamento de execução as obras de abastecimento de outras vilas da periferia.

O titular da Viação declarou ainda à reportagem que informara ao governador dos resultados satisfatorios da cloração das aguas das praias Grande, São Vicente, Itararé, poluidas em consequencia era da ordem de 30 mil unidades por centimetro cubico, enquanto que, agora, após o trabalho de cloração, não ha praticamente contaminação, pois aquele indice desceu para apenas mil unidades bacilares por centimetro cubico.

O governador do Estado, em oficios encaminhados, ao secretario da Segurança Publica, ao comandante da Força Publica, ao diretor da Guarda-Civil e ao comandante do Corpo de Bombeiros, solicitou seja expedida determinação a todos os subordinados e funcionarios dessas entidades governamentais, no sentido de que, tão logo tenham ciencia de qualquer vazamento ou desperdicio de agua nas vias publicas servidas pela rêde do Departamento de Aguas e Esgotos, comuniquem imediatamente o fato à secção competente daquele departamento, cujos telefones são: — 32-2460 — 32-4924 e 32-3996.

SUSPENSO O LANÇAMENTO DE BALÕES

WASHINGTON, 8 (AFP) — O Departamento de Estado anunciou hoje que os Estados Unidos decidiram suspender imediatamente o lançamento de balões de estudos meteorologicos a partir dos territorios da Alemanha Ocidental e da Turquia.

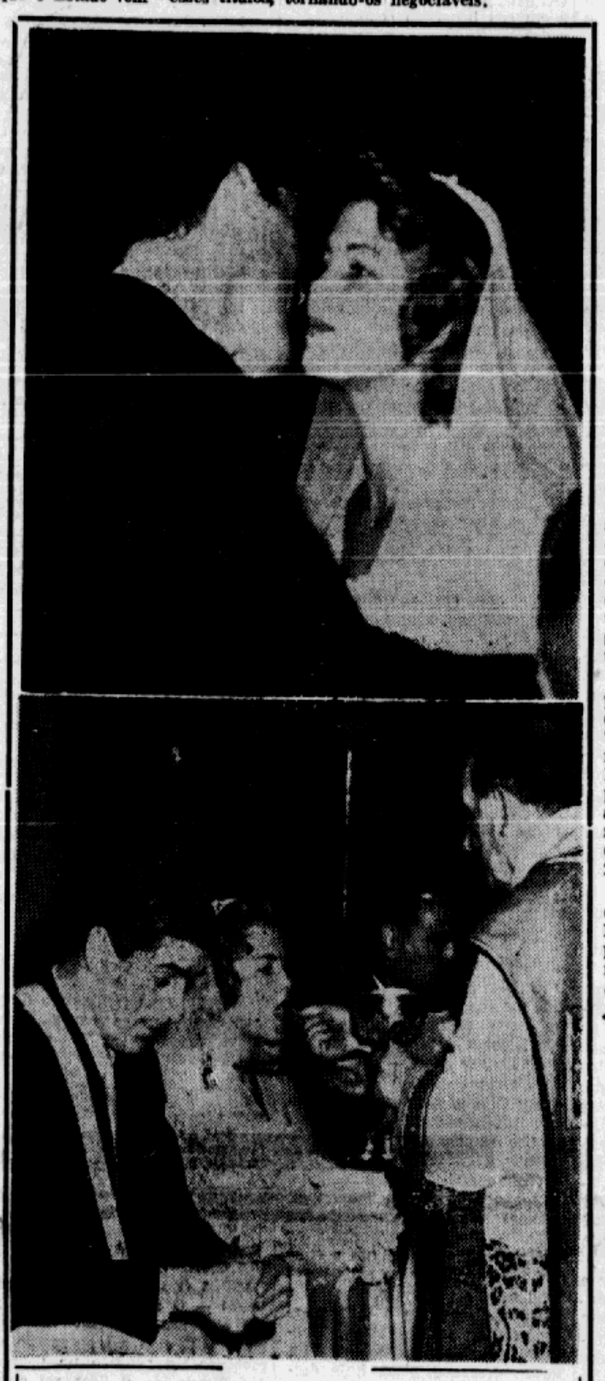

CASOU MARTA ROCHA — Em cerimonia muito concorrida, casou-se em Mar del Plata, a srta. Marta Rocha, "Miss Brasil 1954" com o industrial português Alberto Piano, residente na Argentina. Os clichês apresentam flagrantes da cerimonia religiosa, vendo-se o beijo nupcial e Marta Rocha quando recebia a hostia sagrada antes da benção nupcial.

PARLAMENTARES FEDERAIS ANALISAM OS PLANOS DO GOVERNO JUSCELINO

AS OPINIÕES DOS REPRESENTANTES DOS DIVERSOS PARTIDOS SOBRE O PROGRAMA DO NOVO PRESIDENTE. DIVERGEM SEGUNDO A LINHA DE CADA UM — "PARA CONFUNDIR A OPINIÃO PUBLICA", DIZ UM DEPUTADO DA U.D.N. — REPLICA O PROCER DO P.T.N.: "UM PLANO OBJETIVO E CORAJOSO" — LEIA NA 4.ª PAGINA

CORREIO PAULISTANO

* BANDEIRANTE DA IMPRENSA PAULISTA *

DIRETOR: — JOÃO DE SCANTIMBURGO — SÃO PAULO, QUINTA-FEIRA, 9 DE FEVEREIRO DE 1956.

FAÇA-SE TUDO COM DECÊNCIA E COM ORDEM — S. PAULO (I Cor. 14-40)

Ano 102 — N. 30.631

23 Milhões Arrecadados em 1955 Pela Junta Comercial

Atingiu a casa dos 9 milhões a despesa daquele departamento — "Esses resultados não representam ainda aquilo que normalmente se poderá esperar", declara o presidente da Junta — 22 milhões arrecadados em selos

No exercicio de 1955, a Junta Comercial apresentou um "superavit" de mais de quatorze milhões de cruzeiros — informa o presidente da repartição, o sr. Laercio Francisco dos Santos, em relatorio ao secretario da Justiça. A despesa ascendeu a pouco mais de nove milhões, tendo a arrecadação total atingido mais de 23 milhões de cruzeiros, dos quais Cr$ 22.996.367,90 em selo estadual; o restante apurou-se em dinheiro, em consequencia de taxa de fiscalização de armazens gerais e de multas aplicadas, no total de Cr$ 268.550,00.

Foram protocolados no mesmo periodo 71.106 documentos; arquivados 54.104. Registraram-se 79.552 livros e, pelos vogais, foram rubricadas 14.335.271 folhas. A Junta expediu 16.691 papeis, entre oficios, certidões de sociedades anonimas, de armazens gerais, de cooperativas e requeridas pelas partes, além de 286 fotocopias.

"Esses resultados e este ritmo de trabalho — diz o sr. Laercio Francisco dos Santos — não representam ainda aquilo que normalmente se poderá esperar da Junta Comercial. E' que a imprevidencia e a ausencia total de criterio, com que há varios anos vinham sendo elaboradas as propostas orçamentarias da repartição, impediram que ela não só aumentasse o numero de seus funcionarios, como tambem modernizasse e ampliasse o seu equipamento, para que melhor e com mais eficiencia pudesse atender ao volume sempre crescente de seus serviços, que aumentam na razão direta do desenvolvimento do comercio e da industria".

Venda Ilicita de Bancas de Carnaval

A comissão municipal encarregada de promover os festejos carnavalescos deste ano, ao que fomos seguramente informados, está exigindo dos pretendentes à instalação de barracas para a venda de lança-perfumes, serpentinas e outros artigos de Carnaval quantias que oscilam entre 4 e 5 mil cruzeiros, alem do pagamento normal dos alvaras.

Ao requerem os alvarás para a instalação e funcionamento das barracas, os pretendentes são convidados a pagar importancia por fora, nas quantias mencionadas, sob pena de a autorização da Prefeitura ser concedida para pontos situados fora da zona central ou então em ruas de pouco movimento de bairros. Os chamados pontos estrategicos, de maior aglomeração de municipes só são concedidos mediante o pagamento da taxa extra.

VISITA DOS SHERIFES NORTE-AMERICANOS À SECRETARIA DA SEGURANÇA — Varios sherifes dos Estados Unidos que vieram ao Brasil para assistir ao carnaval carioca fizeram uma visita à Secretaria da Segurança. Na foto o sr. Fred A. Leber, da Patrulha das Estradas de Rodagem da California cumprimenta o sr. secretario da Segurança.

Restauração Financeira do Brasil Pelo Combate Direto à Especulação

Manifesta-se sobre os problemas brasileiros o principe Dom Pedro Henrique de Orleans e Bragança — Interesse pelo trabalho do "Correio Paulistano" — Analise da situação economico-financeira do país — Problemas sociais — (Leia na 5.ª pagina)

Dom Pedro Henrique de Orleans e Bragança

MOMENTO ILUSTRADO

ASSIM TAMBEM NÃO

Há de parecer que estejamos aqui a criar inovações contra o cordão dos descontentes. Mas a verdade é que quando o descontentamento é mesmo profundo, acontece que qualquer medida, que possa contribuir para melhorar o paciente, é por este recebido com amuos de criança que quer mesmo é matar tico-tico. Matar tico-tico não significa fazer revolução. Significa manter a chama sagrada da revolta de anjinhos, pessoas puras, contrárias à violencia, mas oralmente desesperadas e guerreiras. Estes ouvidos não hão de ter esquecido as apostrofes, os delineamentos estratégicos, os apelos no sentido da ação, e outras coisas que antigamente eram secretas; tudo levando a pensar que se queria mesmo era sentir o gosto das batalhas. Meu Deus, como soavam as palavras golpe e contragolpe, até que veio mesmo!

Mas veio, como era natural, num determinado sentido, pois quando se tramam golpes, um há de vencer o outro, e o que vence, ganha foros de legitimidade, passa a ser contragolpe. Quando estala uma revolução, se a luta continua é porque há forças contrarias resistindo. Se não as há, a procissão que saiu à rua, ganha sem mais aquela. E quando a situação se esclarece, os vencedores naturalmente recebem os aplausos gerais. Isto quer dizer o que? Que quer dizer "gerais?". Apenas que a maioria concordou, ou que não achou negocio se meter em qualquer iniciativa contra os vencedores. Que se amoitou. Ao vencedor, as batatas, dizia o desencantado humorista, mas hoje em dia, que vemos? Ao vencedor, faisões e té foi gras" da França e até ostras dos Estados Unidos, "pacaviar da Russia, numa demonstração de que, na hora do estomago, a coexistencia já existe, mesmo que seja no reino das comidas.

Quem dá o castigo dá o pão. Assim pelo menos acontece nas Penitenciarias. Nereu, que deu o ultimo sitio, como ministro da Justiça não deve atrapalhar o seu levantamento.

Na verdade, mais fala em "pacificação dos espiritos" quem levou a melhor. Mas é de se tomar em consideração que os que levam a melhor, às vezes, só por isso, fazem com que os vencidos também levem alguma coisa: a pior. Ora, na historia do Brasil o que se vê é justamente o tradicional comportamento bonzinho dos vencedores. Antigamente, para os vencidos, ainda havia exilio. Mas, em verdade, o que o exilio faz é frutificar em livros e ressentimentos. E, em geral, esses livros passam, e os ressentimentos ficam. Por isso, o exilio caiu da moda.

E, com essas divagações iamos nos esquecendo do titulo: "Assim tambem não!". E' que nos custa acreditar tenham muitos recebido com manifesto descontentamento o levantamento da censura. O que mostra estarem as paixões ainda bastante fumegantes. Parece que certos descontentes queriam usar a frase desacreditadora: "Nós não estavamos dizendo?", diante de violencias que o novo governo "providencialmente" praticasse.

Concordamos em que há situações incomodas como esta de já estar lamentàvelmente o presidente recebendo emprestimos em dolares, e que o perigoso Jango tenha sido convidado pelos americanos a ir ver em pessoa a Estatua da Liberdade! Entretanto, sejamos calmos e não vamos ficar contra esse movimento geral pela suspensão do estado de sitio. Deixemos para pegar o governo na curva, em outras oportunidades. C.

O CAMINHO MAIS INDICADO E O AUMENTO DO SALARIO MINIMO

JOÃO DE SCANTIMBURGO

Estão doidos varridos os petebistas do governo do sr. Kubitschek, dispondo-se a agitar a questão do salario minimo, neste começo de governo, no fervedouro do caldo comunista, que está se entornando todos os dias no seio das classes populares, assalariadas. Sem mais nem menos, o ministro do Trabalho, com o apoio de seu chefe politico, o sr. Jango Goulart, acenou para os trabalhadores, com a promessa da duplicação do salario, dando, desde logo, a todos os brasileiros, a impressão de que a escolha desse titular não foi acertada, por isso que, ao começar a sua gestão, não encontra outra coisa a fazer, senão anunciar o aumento de salario de todos os brasileiros.

O problema da vida cifra-se, elementarmente falando, no desajustamento entre salarios e necessidades de bens. Até M. de la Palisse sabe disso, mas os homens de governo desta arruinada Republica disso não sabem, pois pretendem enfrentar as dificuldades de vida do assalariado majorando-lhe os ordenados, sem cogitarem dos problemas que nesse se implicam, do encarecimento imediato de todas as utilidades de consumo, da inflação, com sua repercussão funesta nos orçamentos familiais. Evidentemente, o sr. Juscelino Kubitschek tem, aí, nesse compromisso do vice-presidente e do ministro do Trabalho, mais um dos inimigos que vimos arrolando entre os seus desafetos. Com aumento de salario minimo e emissões, com elevação do custo da vida e inflação o governo do novo presidente será marcado de abalos sociais, e as suas "metas" dificilmente serão atingidas. Sempre que se tratou, neste desorientado país, de formação ou reforma de ministerios, dissemos que os paulistas se preocupam com o Ministério da Fazenda ou o Banco do Brasil, e não vêem que o Ministério do Trabalho é uma das chaves da paz social, senão a sua chave por excelencia. Como a civilização do planalto é economica, interessa-nos principalmente o que diz respeito a credito, a finanças, à politica financeira e às possibilidades do Banco do Brasil como fautor de prosperidade economica. Esta se consegue e se firma, porem, em ambiente de paz e tranquilidade. Pode o Ministério do Trabalho atuar de tal maneira no ambito da economia, que venha perturbá-la. No governo Dutra, foi o que viram os industriais paulistas, que reivindicaram essa pasta para um de seus mais graduados membros. Hoje, o Ministério do Trabalho foi para um trabalhista partidario e, provavelmente, teorico, e já temos no horizonte o pendão do aumento de salarios. Será o segundo golpe demagogico a ser vibrado — se vier a sê-lo, — na economia brasileira, exatamente na economia dos assalariados, que sofrem, imediatamente, os efeitos do processo inflacionario. Nunca será demais repetir, o que temos tantas e tantas vezes aqui dito, que a inflação não destroi riquezas, mas as movimenta, concentrando-as em poucas mãos, enquanto a maioria se empobrece. Já se falou muito sobre inflação, para que haja ainda quem a ignore. O salario minimo duplicado significaria mais dinheiro nas mãos, porem preços mais caros. O problema da vida cara não seria, portanto, resolvido, embora fornecesse o governo uma aparencia de solução. O de que precisamos é de barateamento, de produção mais abundante e menos cara, de circulação mais rapida e eficiente, de consumo moralmente organizado — pois o consumo deve ser moral, antes de ser economico, — numa palavra, de economia organizada é o de que precisamos. O aumento do salario minimo, indiscriminadamente, como pretende o Ministerio fazer, indicia desde logo, não uma preocupação com o bem estar dos trabalhadores, mais uma lamentavel falta de visão dos problemas brasileiros. Não será com essa perspectiva que o sr. Juscelino Kubitschek realizará o governo que pretende fazer, nem com noticias como a do aumento dos salarios atrairá para aqui empreendedores estrangeiros, que vêem nas terras do Novo Mundo as possibilidades que nos Estados Unidos e na Europa lhes escasseiam.

Ninguem é contra o aumento de salarios. Nem poderia sê-lo, senão sob as injunções do pior e já ultrapassado capitalismo do seculo passado e principios deste. Mas, exatamente por não sermos contra o aumento de salarios é que nos colocamos frontalmente contra a anunciada duplicação do salario minimo atual, pelo ministro do Trabalho, com o apoio de seu chefe. Queremos o salario real, para o brasileiro, um salario que não tenha semelhança com essas ilusões que são aumentos sem base, inflacionarios, revolucionarios e demagogicos. Todo o mundo precisa pagar menos pelo que compra, e ter, com o que ganha, meios para se prover em todas as circunstancias da vida, sem o paternalismo estatal a assisti-lo. Há vinte anos, um conto de réis dava para uma pequena familia viver. Um modesto orçamento não ultrapassava essa quantia. Hoje, com um conto de réis, não se consegue sequer morrer de fome. Que adiantou o aumento de salario? Nada, em face do vertiginoso aumento de preços, resultado do aumento das despesas do Estado, que precisa, sempre, de receitas maiores, a fim de enfrentar as exigencias de verbas de suas varias secretarias; resultado, ainda, do encarecimento de todos os produtos de uso e consumo, por influencia de fatores varios, que seria longo enumerar aqui. Seria preferivel que o salario continuasse o mesmo, e que os custos tambem fossem os mesmos.

A moeda brasileira é má. Instavel, desvalorizando-se constantemente. Comparemo-la com outras, o dolar, a libra, o escudo português, o franco suiço, o florim holandês e outras moedas. Fruto de má politica do Estado, a moeda má é a causa das dificuldades que as classes assalariadas bracejam. Para corrigi-la não será preciso recorrer ao aumento de salario minimo. O desenvolvimento, de que tanto falou o sr. Kubitschek, é o caminho mais indicado, para quem pretende governar bem, com a preocupação da prosperidade da nação.

CENTRO COMERCIAL DO BRASIL EM BEIRUTE

QUEBRA-SE O TABU; VEM A VIOLENCIA — A jovem Authurine Lucy (à direita) foi o primeiro membro da raça negra a matricular-se como estudante na Universidade do Alabama, em Tuscaloosa, nos 136 anos de existencia do estabelecimento. Aqui, aparece quando deixava a secretaria, após matricular-se. A presença de Miss Lucy vem dando lugar a violencias e manifestações, que já motivaram por parte da reitoria um pedido de mobilização da Guarda Nacional e a ameaça de suspensão das aulas. (Foto United Press, via aerea)

Fazendo-se acompanhar de embaixador do Libano no Brasil, sr. Adib Nahas, e do consul libanês em São Paulo, sr. Fares Rago, esteve ontem em visita ao prefeito da capital o ministro da Fazenda e Obras Publicas daquele país, sr. Jamil Milaoui. Na ocasião, o sr. Lino de Mattos fez a entrega ao ilustre visitante de um album relativo à cidade de São Paulo. Ao recebe-lo, o sr. Jamil Mikaoui agradeceu a lembrança e saudou o prefeito, transmitindo-lhe "um abraço ao povo paulistano do presidente Camilo Chamoun".

Terminada a visita, o ministro da Fazenda e Obras Publicas do Libano informou à reportagem do "Correio Paulistano" da existencia de um tratado comercial entre o Libano e o Brasil, faltando apenas a sua homologação pelo Senado Federal. Consta desse acordo a criação de um centro comercial do Brasil, em Beirute, cujo objetivo é negociar os produtos nacionais, não só no Libano, como tambem, em todo o Oriente.

Passe suas férias no AMAZONAS

CONHEÇA O "INFERNO VERDE" e os delicias de um paraiso

Reservas em qualquer agência de turismo ou no Departamento de Turismo do Hotel Amazonas — Rua José Bonifácio, 278 10° and. - Telefone 35-3181

HOTEL AMAZONAS

Propr. da PRUDENCIA CAPITALIZAÇÃO

panam - casa de amigos

"CARNAVAL -- "VASP"

A "VASP" fará os vôos especiais necessários para o Rio, Araxá e outros pontos, nos dias de Carnaval.

Contudo para V. S. ser melhor atendido, faça sua reserva com antecedencia.

VIAÇÃO AÉREA SÃO PAULO, S/A — "VASP"

Rua Libero Badaró, 89

Fones: — 33-4124 — 33-7752

EUROPA - ASIA - AFRICA - AMERICA - OCEANIA

ACEITOU A ARGENTINA A PROPOSTA DO URUGUAI DA REUNIÃO TRIPARTITE

A CONFERENCIA ENTRE OS CHEFES DE ESTADO DO BRASIL E DOS DOIS PAISES AMIGOS, SERIA REALIZADA NOS DIAS 19 E 20 DE ABRIL PROXIMO — BEM RECEBIDA PELOS MEIOS POLITICOS ARGENTINOS

BUENOS AIRES, 8 (ANSA) — Informa-se oficialmente que o governo argentino aceitou a proposta apresentada pelo Uruguai para a convocação de uma conferencia entre os chefes de Estado do Brasil, Uruguai e Argentina, a ser realizada, provavelmente, nos dias 19 e 20 de abril proximo.

A conferencia visa reforçar a cooperação politica e economica entre os três paises.

REAÇÃO PORTENHA

BUENOS AIRES, 8 (AFP) — Por Pierre Brisard — A proposta do presidente do Conselho de Governo do Uruguai, de reunir em Montevideu, em abril proximo, uma conferencia dos presidentes do Brasil, Argentina e Uruguai, foi acolhida muito favoravelmente pelos meios politicos argentinos.

Eles acentuam que tal conferencia, reunindo o general Pedro Aramburu, presidente da Argentina, senhor Juscelino Kubitschek de Oliveira, presidente do Brasil, e senhor Luis Batlle Berres, presidente do Conselho do Governo do Uruguai, poderia lançar as bases de uma especie de Pacto Americano Sul-Atlantico, destinado a reforçar a cooperação economica e politica dos três paises.

Ajudaria, grandemente, o desenvolvimento dos três paises, que totalizam mais de 80 milhões de habitantes, seja perto de 80 por cento da população total da America do Sul e controlam a totalidade dos 14.000 quilometros de costas americanas do Atlantico Sul.

Consoante as mesmas fontes, numerosos problemas, notadamente no dominio economico, suscetiveis de beneficiar grandemente a aproximação com as duas republicas vizinhas, poderiam ser tratados.

As relações da Argentina com o Brasil e o Uruguai afrouxaram grandemente durante os dez anos do regime peronista, sobretudo depois de 1951, quando a politica de hostilidade de Peron para com o Uruguai terminou por cortar praticamente todo contato com Montevideu.

Os meios politicos vêm, pois, com favor, a ocasião que se apresenta de fazer sair a Argentina do isolamento em que a manteve Peron.

Acrescentam que as bases de cooperação com os dois paises vizinhos, que serão certamente lançadas quando da conferencia projetada de Montevideu, poderiam ser o primeiro passo em direção a uma cooperação mais precisa em grandes projetos economicos do tipo daquele exposto recentemente pelo jornalista e senador brasileiro Assis Chateaubriand, quando de sua visita a Buenos Aires, comportando o equipamento e a exploração da energia do rio Paraná pela comunidade dos paises ribeirinhos (Argentina, Uruguai e Paraguai) e em seu beneficio comum.

PROVOCA VOTAÇÃO NO SENADO ESTADUAL DE ALABAMA O CASO DA ESTUDANTE NEGRA

O Conselho dos Estudantes da Universidade exige sejam tomadas medidas para proteger a segurança dos estudantes — Oferta telefonica recebida pela jovem Autherine Lucy para prosseguir seus estudos na Dinamarca

TUSCALOSA, 8 (AFP) — A Camara e o Senado do Estado de Alabana votaram uma resolução felicitando a Universidade por ter suspenso "miss" Autherine Lucy.

De outra parte, o sr. Carmichael, reitor da Universidade de Alabama, declarou ontem aos jornalistas que o Conselho Administrativo Universitario "não ousou retardar a medida de expulsão da estudante negra no temor de que mais violentas manifestações se produzissem".

Em Washington, o senador democrata Kilgore pediu ao sr. Herbert Brownell, ministro da Justiça, que abrisse um inquerito, a fim de determinar se os manifestantes de Tuscallosa não violaram a lei federal. Se o governo permite que individuos façam a lei, declarou aos jornalistas o senador, isto não pode senão acarretar uma falta de respeito pelos principios fundamentais de nosso pais".

Quanto à srta. Autherine Lucy, ela declarou em Birmingham, onde reside: "Estou ainda resolvida a seguir as aulas na Universidade de Alabama".

TUSCALOSA (Alabana), 8 (AFP) — O Conselho de Estudantes da Universidade de Alabama adotou, terça-feira à noite, uma resolução denunciando os atos de violencia e exigindo que "sejam tomadas medidas, no futuro, para proteger a segurança dos estudantes e a reputação da Universidade".

A resolução afirma que a maioria dos manifestantes, cujas violentas demonstrações levaram a suspensão da estudante negra Autherine Lucy, não era composta de estudantes. "A Universidade — declara ainda a resolução — não se deixará impor pelo Conselho dos Cidadãos Brancos ou pela "Ku-Klux-Klan", contudo a vergonha experimentada por nossa Universidade jamais será esquecida".

NA DINAMARCA

BIRMINGHAN, Ala., 8 (U.P.) — A jovem Autherine Lucy revelou, hoje, ter recebido uma oferta telefonica para continuar seus estudos na Dinamarca, mas que declinou.

Lucy expressou que recebeu um chamado telefonico de Copenhage, mas que não identificou a pessoa com quem falava. Foi-lhe oferecido o pagamento de transporte e dos estudos.

"E' para mim um grande prazer que me tenham feito a oferta", disse. Contudo, acrescentou que continua resolvida a lutar com a Universidade de Alabama, que a suspendeu por motivo das desordens provocadas pelos estudantes brancos. Acrescentou que estava disposta a lutar legalmente por sua reincorporação.

O advogado de Lucy, Arthur Shores, disse que recebeu um telegrama do jornal dinamarquês "Ekstrabladet" expressando os melhores desejos de exito da jovem em sua luta.

Além disso, Lucy revelou ter recebido duas advertencias de uma pessoa desconhecida nas quais se lhe exigiu que abandone a cidade ou, então, sofra as consequencias. A jovem está disposta a comparecer às aulas amanhã e se não for admitida, seu advogado iniciará os passos legais em que acusará a Uinversidade de Alabama de desacato à Corte Suprema Federal, que determinou que todo o estudante de côr tem direito de estudar num estabelecimento educacional sem distinção de raça, ao lado dos brancos.

O advogado de Lucy diz que a universidade não poderá sustentar seus pontos de vista perante um tribunal, e que deve respeitar os direitos constitucionais dos cidadãos.

Os sindicos da universidade, ao menos agora, parecem estar resolvidos a negar a reincorporação da jovem.

Os acontecimentos fizeram o presidente Eisenhower expressar que os deplora, mas espera que as autoridades locais de Alabama e da Universidade ponham as coisas em seu lugar sem que tenha que intervir o governo federal.

O advogado acrescentou: "Amanhã vence o prazo dado à Universidade para readmitir a jovem Lucy. Se não for reincorporada, iremos aos tribunais os quais com certeza ordenarão à Universidade a readmissão da estudante.

O NEOCOLONIALISMO SOVIETICO

J. N. MATHIAS

Uma das teclas em que a propaganda sovietica não cessa de bater, é o "colonialismo" das potencias ocidentais. A verdade é que existe de um lado um colonialismo ocidental historico, em franca liquidação, e surge da outra parte um imperialismo russo em plena expansão. Os europeus de então tinham transformado, graças à sua colonização, tribos e populações selvagens em nações conscientes, dando-lhes cultura e civilização. O neocolonialismo sovietico inunda espaços de cultura europeia, com o intuito de aniquilar esse carater europeu, substituindo-o pela mentalidade asiatica. Esse colonialismo russo rebaixou o nivel de vida das nações por ele dominadas, tanto no setor economico, como no dominio cultural, procurando implantar uma cultura asiatico-oriental num meio, que nada de comum tem com o Oriente.

★

Entrementes, na orbita ocidental, a emancipação das colonias e semicolonias avança a largos passos. Na época de após guerra em que os russos ocuparam dez paises livres e soberanos na Europa, os britanicos libertaram a India, a Birmania, o Paquistão, o Ceilão e o Sudão e renunciaram à zona de Canal no Egito. Tornou-se pais independente a ex-colonia italiana, a Libia. Formaram-se os paises soberanos arabes no Oriente Medio, graças à renuncia da França. Transformou-se a Indochina. Uma nova potencia, a Indonesia cessou de constituir colonia da Holanda. Na Europa, a Dinamarca devolveu a plena liberdade à Islandia, e o maior amigo do Marrocos Espanhol é o governo de Madrid.

★

Atualmente, o primeiro ministro da Federação Malaia acaba de anunciar que o governo britanico concederá independencia à Federação Malaia no dia 31 de agosto de 1957. Iniciaram-se conversações em Londres para tomar-se decisão sobre a criação da Federação das Antilhas Britanicas (Jamaica, Trinidad, Barbados, Honduras e Guiana Britanica) que deverão obter constituição e legislatura analogas à da Australia. E quanto à França, as ultimas negociações entre Paris e os lideres tunisianos, a Tunisia ganhará novos privilegios no caminho da sua evolução gradativa: ela possuirá tambem diplomacia e exercito nacionais.

★

Em tais circunstancias, Moscou não tem direito de se queixar contra os ocidentes. A URSS simplesmente aniquilou a existencia politica dos três paises balticos independentes, mandando chacinar as camadas sociais intelectuais daqueles povos. Ela continua dominando por meios de opressão paises de existencia politica, de soberania e de cultura milenares, como a Checoslovaquia, Hungria, Rumenia, Polonia, Bulgaria. Não há indicios de que o Kremlin esteja disposto a reconsiderar a sua atitude para com esses seus satelites recem-conquistados. O Conselho de Segurança, reunido em Nova York para tratar da admissão do Sudão libertado à ONU, estava portanto com a razão ao denunciar o colonialismo sovietico, o unico colonialismo imperialista e intransigente de nossos dias.

MALOGRADA A MISSÃO DE MOLLET EM ARGEL

PARIS, 8 (ANSA) — Nos circulos politicos desta capital acentua-se que a tatica adotada pelo primeiro ministro, sr. Guy Mollet, em relação à Argelia, se revela incompreensivel, a não ser que o chefe do governo se tenha deixado impressionar pelas violencias registradas em territorio argelino e pela inquietação que reina entre os funcionarios da Residencia, conhecidos pela simpatia que alimentam em relação aos nacionalistas franceses.

Mesmo nos circulos socialistas não se admite que o primeiro ministro possa recuperar o terreno perdido através das negociações e consultas ontem iniciadas, que já parecem ser inuteis.

Os socialistas que ontem enviaram um telegrama de solidariedade ao seu lider, chegam a conclusão de que o lugar do primeiro ministro, no momento é em Paris. O problema, acentua-se, não se configura mais em termos politicos: quando os veteranos de guerra e as demais organizações patrioticas se organizam numa Comissão de Saude Publica, com o evidente objetivo de obter a capitulação das autoridades centrais, é necessario restabelecer a ordem publica e reforçar a autoridade do Estado.

Negociar com elementos que não renunciam ao extremismo, numa condição de fraqueza, significa preparar a rendição e, consequentemente, arriscar-se a desencadear o furor dos indigenas, cujos representantes, os famosos "61", declararam ter cessado a sua missão que teoricamente era a de colaborar com a França, chegando ao reconhecimento do "fato nacional" argelino. O "fato nacional" é uma nova formula que significa simplesmente independencia não concedida, mas sancionada por uma situação de fato, já existente.

ALGUMAS CONQUISTAS

ARGEL, 8 (UP) — Por Wilbur G. Landrey — O primeiro ministro francês Guy Mollet conquistou, hoje, algumas expressões de apoio em seus propositos de restabelecer a paz e a ordem na Argelia, mas o sangue continua correndo às portas de Argel, enquanto se vislumbra, em Paris, uma dupla ofensiva politica contra si.

Numerosas delegações visitaram, hoje, o palacio de verão de Argel, onde Mollet trata de desimpedir o terreno politico perturbado pelas tumultuosas manifestações de hostilidade com que foi recebido segunda-feira por elementos franceses que o acusam de pretender "entregar" o territorio argelino aos grupos armados.

Seus visitantes de hoje, contudo, trabalharam com mais serenidade e confiança.

Os chefes de uma delegação de prefeitos do departamento de Oran, disseram ao sair de seu gabinete: "Encontramos um homem de boa vontade".

Jean Elophe, chefe de uma Comissão do Movimento Conservador "Vontade Argelina", expressou: "Falou-nos como estadista, não como homem de partido".

Humbert Sicard, chefe de uma delegação da Confederação Geral de Agricultores, disse que havia expressado ao primeiro ministro que as divergencias da Argelia não têm só uma origem economica, senão que provêm tambem da ingerencia de forças estrangeiras. Isto, ao que parece, foi uma repetição das frequentes denuncias de intervenção egípcia e infiltração comunista.

MADRID PALCO DE GRAVES DISTURBIOS DE ESTUDANTES

Luta entre grupos rivais de universitarios — Combates de falangistas e antifalangistas — Possibilidade de repercussão fóra dos recintos da Universidade

MADRID, 8 (U.P.) — Por Peter Knox da United Press — Grupos rivais de estudantes universitarios lutaram, hoje, entre si no centro de Madrid. Os jovens provocaram tumultos nos quais se ouviram airados gritos contra o poderoso Movimento Falangista.

Quinze pessoas, pelo menos, resultaram feridas. Os policiais, que chegaram em caminhões ao local da refrega, lograram finalmente dispersar aos combatentes utilizando mangueiras de alta pressão.

Os estudantes anti-falangistas da Faculdade de Direito da Universidade, travaram dois combates contra os falangistas, aos quais reforçaram ao que parece membros da organização militar Juvenil Espanhola.

A Falange é o "Movimento" politico que ajudou ao generalissimo Francisco Franco a chegar ao poder.

Nos circulos bem informados se declarou esta noite que o governo havia ordenado às autoridades universitarias e à policia que impedissem novas manifestações de rua, estudantis, a fim de que a discordia entre falangistas e monarquistas não perturbasse a tranquilidade do Estado espanhol.

Nas mesmas fontes assegurou que a hostilidade entre os dois grupos rivais de estudantes pode ter graves repercussões fora dos recintos universitarios, se não se lograr impedir lutas como a de hoje.

Altos funcionarios do governo se declararam varias vezes o ano passado em favor da restauração de uma monarquia popular que aceite os principios do "Movimento Espanhol".

Os monarquicos formaram, ao que parece, o grosso das forças anti-falangistas estudantis que participaram nas desordens de hoje.

Os falangistas, por sua vez, se mostraram francamente antimonárquicos. Seu grito favorito foi: NÃO QUEREMOS REI".

A intervenção da policia pôs fim à tensão de que foi testemunha durante varias horas o centro de Madrid onde os estudantes lutaram entre si, individualmente e em pequenos grupos. Alguns empregavam os punhos outros paus e pedras. Nas cercanias, entretanto, outros grupos rivais de estudantes se consultavam mutuamente.

As principais desordens ocorreram no bairro de San Bernardo — onde se encontra a Faculdade de Direito — e na praça del Calao. Nesta ultima se chocaram duas colunas rivais de estudantes.

Nos circulos bem informados se declarou que a causa concreta das desordens de hoje foram as eleições de sabado passado em que os estudantes da Faculdade de Direito designaram a seus representes para o curso atual.

Os candidatos da lista oficial falangista foram derrotados mas trataram de que a força se lhes declarassem eleitos.

O grupo antifalangista vitorieso protestou contra toda modificação no resultado das eleições e exigiu o estabelecimento de "sindicatos livres".

Os falangistas invadiram, hoje, a Faculdade de Direito e um grupo de antifalangistas tratou de desfilar até o Ministerio de Educação.

Tanto dentro da Faculdade como durante o desfile se produziram choques entre falangistas e antifalangistas.

Na Faculdade foram travadas varias escaramuças. Uma batalha em que os combatentes se bateram e apedrejaram reciprocamente.

Em seu desfile para o Ministerio, os antifalangistas se encontram com um grupo de falangistas e de novo lutaram entre si os dois grupos rivais.

Outros incidentes se produziram em diferentes partes da cidade. A policia logrou finalmente afugentar da rua os estudantes atirando sobre eles agua a toda pressão.

Os antifalangistas não conseguiram chegar ao Ministerio da Educação, situado na rua de Alcalá. O edificio estava cercado por falangistas.

Um grupo destes ultimos entrou no Ministerio. Os funcionarios disseram aos falangistas que não permitisse que se misturassem com eles individuos que não fossem estudantes de direito.

VACINA SALK, REALMENTE MILAGROSA

OTAVA, 8 (AFP) — A eficiencia e a inocuidade da vacina Salk são amplamente confirmadas pelos resultados do programa antipoliomielitico empreendido no Canadá.

Sobre 590.000 crianças de 5 a 10 anos, que receberam no ano passado pelo menos duas inoculações, cinco casos somente de paralisia foram registrados, sendo os primeiros sintomas aparecido após o periodo de dois meses durante o qual a doença pode ser atribuida ao emprego da vacina.

De outra parte, sobre um grupo de 885.000 crianças da mesma idade não vacinadas, notaram-se 51 casos de paralisia, ou seja, uma incidencia de 5,75 por 100.000, em lugar de 0.84 no primeiro caso.

No total, 1.028 pessoas foram atingidas pela poliomielite no Canadá, no ano passado, enquanto que a media anual para o periodo de 1950-54 foi de 5.581. O numero de casos mortais não foi senão de 28, em lugar de 230.

ABORDA A IGREJA ARGENTINA O PROBLEMA DA LAICIDADE

Carta pastoral do bispo de San Nicolás intimando, virtualmente, o governo a tomar partido na querela — Destina-se a lançar um movimento de opinião para o restabelecimento do ensino religioso nas escolas publicas

BUENOS AIRES, 8 (AFP) — O problema da laicidade levantado ontem pela Igreja Catolica, em carta pastoral do bispo de San Nicolas — 230 km. a noroeste de Buenos Aires — na qual intima virtualmente o governo de tomar partido na querela que divide profundamente os elementos que o apoiam. "O direito de ensinar a doutrina de Cristo às crianças e adolescentes é posto em litigio atualmente, como se se quisesse recusar aos pais de familia o direito sacrossanto de reclamar para seus filhos a educação que consideram mais desejavel para sua formação moral e espiritual", declara a carta pastoral de monsenhor Silvano Martinez, bispo de San Nicolas. "Na defesa desses direitos, hoje despresados, a consciencia cristã deve elevar-se energicamente e colocar o problema ao Estado e à opinião publica".

Segundo elementos chegados aos meios religiosos, a carta pastoral de monsenhor Martinez é destinada a lançar um movimento de opinião e fazer pressão sobre o govero Aramburu para o restabelecimento por decreto, do ensino religioso nas escolas publicas, antes do reinicio das aulas em primeiro de abril.

Espera-se aqui que outros bispos argetinos publiquem cartas pastorais no mesmo sentido que a do monsenhor Martinez. Os meios chegados ao governo temem o desencadeamento de uma campanha ativa do clero catolico para o restabelecimento imediato do ensino religoso, porque a questão laica é suscetivel de criar serias dificuldades ao governo e possivelmente a desunião da coligação de partido na qual se apoia. O ensino religioso optativo foi suprimido por Peron no decorrer da campanha antireligiosa dos ultimos meses do regime. O governo do general Lonardi e depois o do general Aramburu mantiveram o "statu quo" sobre a questão, a fim de evitar profundas divergencias na opinião publica, declaram os meios oficiais autorizados. O governo, com efeito, não deseja descontentar os elementos radicais e socialistas, na maioria partidarios da manutenção da laicidade atual, os quais detem a metade das cadeiras da Junta Consultiva (corpo constituido dos representantes de todos os partidos argentinos, salvo comunistas e peronistas).

ULISSES E APOLONIO PARA CAMARA E SENADO

RIO, 8 (Do nosso observador politico) — O sr. Vieira de Melo, já investido nas funções de lider da maioria, iniciou a coordenação do problema da sucessão na Camara dos Deputados. O lider vai ouvir bancada por bancada, fixando as tendencias de cada uma, para então, já possuido da media de opiniões, levá-la ao partido, para a indicação final do nome que deverá obter os sufragios da maioria parlamentar. Inegavelmente, o sr. Ulisses Guimarães, de São Paulo, é o que reune maiores simpatias, possuindo mesmo os compromissos de quase todas as bancadas, menos o Ceará, Piauí e Minas Gerais. A representação mineira ainda não se definiu, em virtude da ascendencia que sobre ela, naturalmente, tem o sr. Juscelino Kubitschek. Não quer fixar compromissos antes de o presidente da Republica dar uma palavra objetiva em torno da questão. Para os cearenses, o problema é diferente. Eles têm ainda esperança de poder, no fim das contas, quando surgir qualquer impasse, lançar a candidatura do sr. Menezes Pimentel, ex-ministro da Justiça, pela qual o sr. Kubitschek, em outras oportunidades, demonstrou simpatias.

Já no que se refere aos piauienses, o problema é diferente. O sr. Hugo Napoleão, vice-lider do P.S.D. e representante daquele Estado, lançou-se candidato. Declara ele que possui, no momento, o apoio de todas as bancadas, do norte e nordeste, de Sergipe para cima, o que efetivamente não corresponde à verdade. Até agora o sr. Hugo Napoleão tem articulado pessoalmente sua candidatura, sem maiores apoios; daí ser tida como dificil sua indicação.

Os compromissos partidarios serão respeitados. Assim sendo, tudo indica que ao P.T.B., segundo partido em numero, deverá caber a primeira vice-presidencia. A deputada Ivete Vargas vem procurando ganhar apoio para aquele posto. Sua indicação, entretanto, é dificil. Existem no P.T.B. elementos de maior projeção politica do que a jovem representante paulista e com muito maiores serviços prestados. Tambem em torno da primeira secretaria, ocupada pelo P.T.B., surgiu a luta. O sr. Barros Carvalho, atual titular do posto, está sofrendo uma guerra fria por parte dos seus companheiros, que reivindicam o lugar. Entre eles figuram os srs. Divonzir Cortes, do Paraná, Croacy de Oliveira, do Rio Grande do Sul, e Floriano Rubim, do Espirito Santo. O sr. Barros Carvalho não resistirá à luta, mesmo porque, durante o desempenho de suas funções, não soube grangear as simpatias necessarias para obter mais um periodo.

Se a U.D.N. não tentar entrar na luta e conciliar-se com o P.S.D., em torno da eleição de presidente, dever-lhe-ão ser reservados alguns postos na mesa diretora da Camara.

No Senado, o problema está equacionado em outros termos. A Camara Alta aprovou um projeto de resolução, determinando que, quarenta e cinco dias antes do termino da sessão legislativa, não será eleito novo vice-presidente, caso esteja vago o lugar. Assim, o sr. Gomes de Oliveira continuará titular da direção até março. Mas o sr. Apolonio Sales, atual lider da maioria naquela Casa, já possui compromissos que garantem sua eleição para o periodo normal da proxima sessão. Varios candidatos apareceram inicialmente, entre eles o proprio sr. Benedito Valadares. E o P.T.B. tambem tinha aspirações, que foram cortadas pelo proprio sr. João Goulart, que considera dever caber ao partido majoritario o supremo comando.

O candidato natural à vice-presidencia do Senado era o sr. Nereu Ramos. Entretanto, exercendo agora a pasta da Justiça, deixou aberto o campo para que surja um novo presidente para o Senado. E este será, sem duvida, o sr. Apolonio Sales.

REFORMA NO VESTUARIO DAS FREIRAS

ROMA, 8 (ANSA) — O jornal "Il Tempo" desmente uma noticia publicada pela imprensa francesa segundo a qual as congregações religiosas teriam convidado o celebre costureiro Christian Dior e outros do mesmo ramo, franceses e italianos, para preparerem novos tipos de roupas para as freiras. Pelo contrario, afirma o jornal, até agora as congregações religiosas de ordens femininas continuam a ser refratarias em materia de mudança de seus abitos.

"A clarividencia de Sua Santidade Pio XII — acrescenta o jornal romano — havia indicado, corajosamente, algumas modificações que deviam ser adotadas pelas freiras futuramente; todavia, estes, somente com muita vagarosidade dispõem-se a aceitá-las. O problema, é enfrentado, pelo contrario, com um novo espirito pelas novas instituições seculares as quais adotaram roupas severas, de feitio rigido, mas comum, atraindo, destarte, as jovens que antes engressavam nas ordens religiosas. Assim, as ordens religiosas monasticas sofrem uma diminuição, enquanto aumenta o numero das jovens que ingressam nas instituições seculares. De 1949 a 1953, por exemplo, cerca de 212 novos institutos seculares solicitaram a aprovação da Sede Apostolica. Contemporaneamente, algumas congregações religiosas femininas estão fundindo-se por falta de elementos. E, de acordo com a opinião de alguns competentes, essa diminuição deve-se principalmente, aos abitos demasiadamente pesados das freiras."

PICCIONI AGRADECE O GOVERNO BRASILEIRO

ROMA, 8 (ANSA) — Logo depois de ter descido do aparelho que o trouxe de volta à Roma, o sr. Attilio Piccioni, declarou:

"Renovo o meu agradecimento às autoridades e ao povo brasileiro pelas cordiais e festivas acolhidas e renovo tambem os votos mais sinceros de prospero futuro do Brasil, onde numerosos italianos dão a sua contribuição de inteligencia criadora numa atmosfera de colaboração fraternal. Tambem a eles dirigimos a nossa cordial saudação."

CAMARA FEDERAL

IRREGULARIDADES NO PROJETO DO PLANO DE RECLASSIFICAÇÃO

Votação assim mesmo das emendas pelo Plenario — A situação algodoeira nacional

RIO, 8 (Sucursal) — A sessão de hoje da Camara dos Deputados foi iniciada sob a presidencia do sr. Flores da Cunha e com a presença de 54 parlamentares.

O sr. Hugo Cabral, na tribuna, discorreu longamente sobre sua visita à Fazenda Rio da Prata, no Estado de São Paulo. Citando dados e cifras, elogiou a total recuperação do solo, onde assistiu a dois ciclos agricolas, do café e do algodão e, por fim, esclareceu que o regime ali existente é de parceria, servindo como padrão para as organizações agro-pecuarias.

O sr. Aurelio Viana discorreu sobre a politica do seu Estado, ressaltando figuras expressivas de co-estaduanos no setor politico, intelectual e humano. Concluiu o orador, protestando contra a noticia veiculada por um orgão da imprensa de seu Estado sobre a emenda aditiva ao projeto de reclassificação do funcionalismo publico da União, sendo o mesmo aparteado veementemente por outro deputado.

O sr. Batista Ramos defendeu as reivindicações dos ferroviarios da Companhia Paulista de Estradas de Ferro, atinente à majoração salarial e uniforme de Cr$ 1.000,00, salario-familia em Cr$ 150,00 e 5% de tempo de serviço cada quinquenio.

ORDEM DO DIA

Na Ordem do Dia foram aprovados os seguintes projetos: que define os casos de desapropriação para interesse social; que cria nove lugares de desembargadores do Distrito Federal; que abre um credito especial para despesas de representação do Brasil junto à União Internacional de Magistrados; que aprova os termos de contrato e convenções de trabalho; que dispõe sobre penhor de automoveis e outros veiculos e equipamentos de terraplanagem, e que dispõe sobre a concessão de adiantamento e registro posterior de despesas.

O sr. Miguel Leuzzi fez longas considerações sobre a situação algodoeira nacional, particularmente no Estado bandeirante. Situou o orador detidamente suas considerações na proxima colheita, alertando o presidente da Republica, o ministro da Fazenda e outras autoridades competentes, no sentido de encarar com maior atenção e segurança o problema, que representa a grande preocupação economico-financeira do governo que ora se inicia. Apela, ainda, que seja fixado o preço minimo para o produto, em consonancia com a elevação do preço de custo da produção. Justificou o orador a mencinada solicitação dizendo que a simples passagem do algodão da terceira para a quarta categoria não adianta, porque os preços daquele produto cairam no mercado internacional.

A seguir a Mesa anunciou que em discussão a redação final do projeto que dispõe sobre a reclassificação do funcionalismo civil da União.

A redação ficou, ainda, sendo definitiva, tendo sido, a seguir, postas em votação as emendas apresentadas. As que tinham pareceres favoraveis foram aprovadas, o mesmo não acontecendo com as que tinham pareceres contrarios, que foram rejeitadas.

O projeto continua, ainda, em discussão, devendo voltar a figurar na pauta da proxima sessão.

A seguir a sessão foi encerrada.

APROVADA A REDAÇÃO FINAL

RIO, 8 (Sucursal) — A Comissão de Redação da Camara dos Deputados, em sessão secreta aprovou ontem a redação final do projeto do Plano de Reclassificação de Cargos e Funções do Funcionalismo Publico Civil da União.

Alem de outras emendas, foi aprovada a inclusão dos autarquicos no Plano, independentemente da situação financeira de cada autarquia.

A materia foi imediatamente levada ao plenario, para debates, tendo sido hoje publicada na integra por todos os matutinos locais, apresentando as tabelas de nivels e distribuição das classes.

Eisenhower Dará a Ultima Palavra Sobre Sua Candidatura em Fevereiro

Em sua costumeira entrevista à imprensa, "Ike" aborda graves problemas mundiais — A resposta à carta de Bulganin — Renovação de seu mandato — As hostilidades no Oriente Medio — O atraso norte-americano no dominio dos projeteis teledirigidos

WASHINGTON, 8 (AFP) — No curso de sua entrevista à imprensa, o presidente Eisenhower declarou que os Estados Unidos fariam o possivel para evitar hostilidades no Oriente Medio.

CANDIDATO?

WASHINGTON, 8 (AFP) — No que se refere à sua decisão de solicitar ou não a renovação de seu mandato, o presidente Eisenhower levará em conta sobretudo sua opinião pessoal sobre sua capacidade fisica para assumir os encargos da presidencia dos Estados Unidos.

Com efeito, o sr. Eisenhower declarou, no curso de sua entrevista concedida hoje à imprensa, que levará em conta muito mais seus proprios sentimentos que a opinião de seus medicos.

A proposito dos dados medicos que entrarão na tomada de sua decisão, o sr. Eisenhower indicou que os possuirá tão completamente quanto possivel por volta do fim deste mês. Acrescentou que não queria comprometer-se em anunciar sua decisão nesse momento, mas que faria conhecer suas intenções o mais rapidamente possivel.

Interrogado por um jornalista sobre se esperava encontrar-se num estado fisico que lhe permitisse apresentar novamente sua candidatura à Casa Branca, o sr. Eisenhower declarou que estava sendo verdadeiramente sincero e que considerava que os medicos não poderão julgar certos fatores que somente ele pode apreciar: o grau da força fisica exigido pelas funções presidenciais, a fadiga nervosa que essas funções podem provocar e os esforços de concentração intelectual que comportam. O sr. Eisenhower lembrou que era a primeira vez em sua vida que se preocupava pelo seu estado fisico. Este, disse ele, é julgado excelente pelos medicos, entretanto o sr. Eisenhower indicou que se sentia por vezes mais cansado do que antes. E' talvez, disse ele, a passagem dos anos.

PREOCUPAÇÃO COM O ORIENTE MEDIO

WASHINGTON, 8 (AFP) — No curso de sua entrevista à imprensa concedida hoje, o presidente Eisenhower exprimiu a preocupação maior de seu governo no que diz respeito à crise do Oriente Medio: declarou que os Estados Unidos fariam o possivel para evitar que hostilidades eclodissem nessa região do mundo.

O sr. Eisenhower não se estendeu mais sobre a atitude dos Estados Unidos em relação ao Oriente Medio, após as recentes conversações anglo-norte-americanas. Limitou-se a citar as conversações anglo-franco-norte-americanas a esse respeito, que terão inicio esta tarde no Departamento de Estado.

NÃO ESTÃO EM ATRASO

WASHINGTON, 8 (AFP) — No curso de sua entrevista à imprensa, o presidente Eisenhower declarou que não havia nenhuma razão para acreditar que, no conjunto, os Estados Unidos estão em atraso sobre a União Sovietica no dominio dos projetis teledirigidos intercontinentais. O sr. Eisenhower foi interrogado sobre recentes declarações do senador Stuart Symington, afirmando a existencia de tal atraso. Sublinhou que os estudos sobre os engenhos radioguiados englobavam um campo muito vasto comportando principalmente diversos metodos de propulsão e de balistica. Nos aspectos tecnicos muito variados que apresenta o problema dos engenhos teleguiados, é impossivel estar na vanguarda, por toda a parte, acrescentou o sr. Eisenhower.

Ridendo Castigat Mores

tabloide

EDITOR: MAURICIO LOUREIRO GAMA

ANO I — São Paulo, 9 de fevereiro de 1956 — NUM. 213

MANCHETTE: Os salários sobem de teco-teco, enquanto o custo da vida sobe de avião a jacto, supersonico. O cruzeiro sofre de anemia perniciosa.

ARTIGO DE FUNDO: *De todas as promoções a marechal, a mais justa, a indiscutivelmente justa foi a que beneficiou o comandante da Força Expedicionaria Brasileira, o bravo marechal Mascarenhas de Morais. Homenagem tanto mais merecida quanto foi prestada pelo Congresso. Há poucos dias, em função de pressuposto politico, alguns parlamentares resolveram promover o general Teixeira Lott a marechal. Por que? Qual a razão dessa honraria? O papel representado nos acontecimentos de 11 e 21 de novembro. Ora, isso não é suficiente para justificar uma promoção dessa natureza. No caso do marechal Mascarenhas de Morais não se levantou uma só voz para divergir. Mascarenhas de Morais elevou bem alto o nome do Brasil, nas trincheiras da Italia, comandando a F. E. B. Dir-se-á que o general Lott prestou valiosos serviços ao país, na emergencia dificil de novembro. E' ponto de vista discutivel, porem, à luz dos interesses politicos em choque. Os juscelinistas acham que sem o golpe de 11 de novembro, reproduzido em 21 de novembro para impedir a volta do sr. Café Filho, o sr. Juscelino Kubitschek não tomaria posse. Os adversarios da nova situação porem, afiançam que tudo não passa de invencionice. Não havia nenhum golpe articulado para impedir a posse do sr. Juscelino. Tanto não havia que no dia 11 de novembro, quando Lott botou a soldadesca na rua, não houve nehuma reação, praticamente. O general Teixeira Lott, aliás, teve um belo gesto: não quis aceitar a homenagem que lhe pretenderam prestar os parlamentares bajuladores da maioria. Fez bem. O marechalato é o apice da carreira. Só mesmo em circunstancias especialissimas o titulo deve ser concedido.*

A CHARGE DO DIA: O sr. Felino Muller declarou que "Mato Grosso deixará Juscelino à vontade para governar".

— Ora, ora, ora... Essa é muito boa! Vai me enganar que Mato Grosso está em condições de criar dificuldades ao governo da União?

EXTERIOR: Assunção, 9 (Urgente) — O enviado especial do "Tabloide", andando pelas ruas, auscultando lideres politicos de varios partidos e lendo os jornais (censurados) do Paraguai, chegou a esta conclusão: o ditador está montado na garupa de um burro chucro. Pode cair de uma hora para outra.

ECONOMIA & FINANÇAS: Ha quem esteja absolutamente convencido de que dentro de três anos, no mais tardar, o Brasil estará produzindo automoveis. — O governo criou mais um conselho: o Conselho de Desenvolvimento Economico. Quanto Conselho! Juscelino anda sendo mal aconselhado... - Existem, atualmente, 843 fabricas de auto-peças. — Consta que o sr. Lafer estaria trabalhando para ser o futuro ministro do futuro Ministerio da Economia.

SECÇÃO LIVRE: Diz Dona Adalgisa Nery, que é da poesia e dos panfletos: "Se o Juscelino quiser passar do estado solido para o gasoso que experimente modificar a Petrobrás de acordo com as vontades alheias ou que continue mesmo a "cantinflar" sobre o problema do petroleo!". Terrivel, hein?

POLITICA & POLITICOS: Se um vereador qualquer, ou um deputado, ou um senador fosse agredido, haveria barulho nas camaras todas. — Contudo, até o momento, ninguem deu maior importancia ao massacre (os galicifobos que se danem...) de 21 indios, assassinados pelos bandidos imobiliarios que estão agindo em Mato Grosso. — O governador Antonio Balbino não cavou o Ministerio da Agricultura para o sr. Romulo de Almeida. — Os adversarios do P.S.D., P.T.B., P.R. e P.D.C. lançaram manifesto, endereçado aos baianos, explicando que o culpado de tudo é Balbino, macaco em loja de louças. — O presidente avisa: daqui por diante, só "nomes que se imponham à opinião publica na composição do governo". — Posse do sr. Sebastião Pais de Almeida (S. P.) no Banco do Brasil. — O engenheiro Prestes Maia condena o criterio da administração Lino de Mattos, na parte relacionada com a cessão de terrenos publicos, citando particularmente as ameaças que pesam sobre o Parque Dom Pedro II. — Oswaldo Aranha não assistiu à posse de Juscelino. E enviou uma carta lacrada ao presidente, cujo conteudo se desconhece. — Não há nenhuma crise na U.D.N. paulista. — Fundam-se no Norte e Nordeste varios nucleos do movimento em favor da Demofilocracia, a grande idéia de Fernando Nobre. Talvez ele vá, logo mais, ao Recife, atendendo a convite de varios lideres.

LIVROS & AUTORES: "Cristo era originalissimo. Tinha o horror de todos os lugares - comuns, verbais ou de atitude. O perdão da adultera, a paga dos operarios retardatarios, a simpatia pelos vagabundos, o horror a doutores, a sacerdotes, a toda vulgaridade pretensiosa, a suave injustiça que redimiu Madalena, o seu anarquismo radical e poetico, tudo isto me admira tenha aparecido na cabeça de um judeu". (Gilberto Amado, in "A chave de Salomão e outros escritos").

CHAMPANHOTA: "Muita gente me ataca, me ironiza, caçôa do que escrevo. Sou hoje, porém, um colunista muito "kar". Tenho "Cadillac", "Jaguar", "M. G." e às vezes até me permito andar a pé. O resto é piu piu. Piu piu para vocês todos, cronistas anti-sociais. (Ibn. Chué). — A cegonha do Zoo do Rio está esperando a cegonha. (Jacinto). — Ninguem faz de conta que beija a mão de uma senhora tão bem como o sr. Ricardinho Boboca Filigrana-"Gentlemen" de nascença. Tem berço. — "Minha fantasia? O véu diáfano... Assim irei ao baile da Galinha Verde (sra. Dony Doodoon).

TEATRO: No canal 3, anteontem, foi levada à cena a peça "Esta noite choveu gaita". Varios vereadores (e ex-vereadores) fizeram sua estréia como autores. — O dep. Cesar Castanho fez o papel de mocinho.

CINEMA: Dirce Quadros (11 anos) foi ao Ipiranga assistir "Papai é do contra". O gordo Charles Laughton está melhor do que nunca.

SPORT: Se a seleção brasileira vencer o Uruguai, haverá poemas, elegias, elogios em prosa e verso, sonetos, quadrinhos, redondilhas, o diabo. Se perder (mesmo que seja por um a zero) ou por pura falta de sorte, todos os cronistas, ou quase todos, voltarão a dar bordoada no "team". Nós somos do 8 ou do 80.

RADIO & T.V.: Notabilissima a mesa-redonda de anteontem, no canal 3, orientada pelo sr. Homero Silva. Os tele-espectadores puderam ver alguns tipos que positivamente não podem mais ser eleitos. — Radiografia de uma ferida brava. Devemos ser contra a radiografia ou contra a ferida, dr. Bloem? — Obrigado, Egas Muniz! Suas palavras muito emocionaram o garoto de Tatuí, que foi aluno da melhor professora do mundo, Dona Anésia Loureiro Gama. A gente vai fazendo o que é possivel, com o estimulo dos criticos compreensivos e do publico. — Heitor Andrade novinho em folha. Já está a postos: Divertimentos Kedley e os "Os melhores da semana".

PREVISÃO DO TEMPO: Juscelino vai ser deposto, sabado proximo, no Rio: golpe desferido pelo Rei Momo. E' quem vai mandar até a madrugada de quarta-feira, com o apoio dos Tenentes do Diabo, etc. — Estarrece a opinião publica o assassinio de um jornalista da "Imprensa Popular". — Quem o matou? Queremos saber os nomes dos novos Gregorios. — No mais, sem novidades no "front".

Banco de Crédito Real de Minas Gerais S. A.

66 ANOS de bons serviços

PACIFICAÇÃO (?)

INSTANTANEO IMPOSSIVEL (?)

Terminou a greve em Volta Redonda

RIO, 8 (Sucursal) — Cessou ontem a greve dos metalurgicos de Volta Redonda e Barra Mansa, por haverem os empregadores concordado em atender, pelo menos em parte, às reivindicações daqueles trabalhadores.

Decidiu a classe patronal concordar com a proposta de transigencia em alguns pontos, aceitando a proposta feita pelo Ministerio do Trabalho para aumento de salario dos metalurgicos. Esse aumento terá vigencia a partir de 1.o de fevereiro.

Os operarios receberam como verdadeira vitoria o acordo firmado ontem e constante dos seguintes itens: 1 — aumento de 140 por cento sobre os salarios vigentes em julho de 1952; 2 — teto maximo de mil cruzeiros e, minimo de 500 cruzeiros; 3 — compensação dos aumentos concedidos espontaneamente e não punição para os grevistas.

Vieira de Melo para substituir Capanema

RIO, 8 (Sucursal) — Na liderança do Partido Social Democratico e do bloco majoritario foi confirmado o nome do sr. Vieira de Melo, que será o substituto do sr. Gustavo Capanema.

O novo lider da maioria foi incumbido de entrar imediatamente em articulação, para resolver o caso da Presidencia da Camara. Ontem mesmo, começou a sondar as bancadas quanto às suas preferencias, nomes e tendencias.

Sabe-se que a maioria do P.S.D. se inclina pela candidatura do deputado Ulisses Guimarães, da bancada paulista.

GRAÇAS A INTERVENÇÃO DO EMBAIXADOR MACEDO SOARES

CONSEGUE O PREFEITO DE SÃO PAULO EMPRESTIMO DE TREZENTOS MILHÕES

Depois de bater a todas as portas, em São Paulo e no Rio, articulando-se com o ministro do Exterior, o prefeito paulistano conseguiu da Caixa Economica Federal o auxilio financeiro que desejava

● RIO, 7 (Sucursal) — Soube hoje, a reportagem do "Correio Paulistano", de novo fato que vem a demonstrar o quanto tem sido ativa a atuação do embaixador Macedo Soares no campo politico administrativo O prefeito da capital paulista e, senador Lino de Mattos, depois de empenhar-se a fundo junto as autoridades federais, acaba de conseguir, graças à intervenção do ministro das Relações Exteriores, emprestimo de 300 milhões de cruzeiros para obras publicas e para a C. M. T. C.

Segundo apurou o reporter, o senador Lino de Mattos procurou, há algum tempo, o sr. José Armando Afonseca, um dos diretores da Caixa Economica Federal de São Paulo e expôs-lhe a situação da municipalidade, que estava a exigir, sem mais demora, auxilio do governo federal. O dinheiro daquele estabelecimento de credito encaminhou o assunto, aqui no Rio, por intermedio do embaixador Macedo Soares, que após conferenciar com o ministro da Fazenda, obteve do sr. José Maria de Alkimim autorização para que a Caixa Economica Federal conceda o citado emprestimo.

O assunto tem sido objeto de especulações nos circulos politicos, pois o sr. Lino de Mattos, mesmo com o apoio de alguns pessedistas de expressão em São Paulo, não conseguia, até o momento em que se articulara com o ministro do Exterior, alcançar aquele objetivo. Eis porque passa o sr. Macedo Soares a ocupar, novamente, papel de destaque no panorama politico-partidario nacional, em virtude das questões paulistas que s. exa. vem encaminhando na Capital da Republica defendendo, simultaneamente, interesses encaminhados pelos srs. Janio Quadros e Lino de Mattos.

TODOS A FAVOR DA REFORMA POLITICO-ADMINISTRATIVA

Consultou monsenhor Arruda Camara todos os lideres partidarios, que deram sua aprovação à medida — A UDN só não concorda com a reforma na vigencia do estado de sitio

RIO, 8 (Sucursal) — O PDC credenciou o seu presidente, monsenhor Arruda Camara, a entender-se com todas as agremiaçõec em torno da anunciada reforma politico-administrativa.

Ouvimos a respeito o monsenhor, a quem solicitamos uma palavra sobre as suas "demarches". Disse-nos o presidente do PDC:

— Já entrei em contato com quase todos os lideres do partido na Camara. E as idéias definidas pelo PDC — necessidade de um estudo em conjunto da materia — foi, de modo geral, muito bem recebida. Não houve quem se manifestasse contra a necessidade de reforma ou contra um exame em conjunto. O proprio lider do governo, deputado Vieira de Melo, acha que se deve constituir uma comissão interpartida-Entende que o movimento reforma. E me afirmou que, tão logo termine o recesso parlamentar, começará a tratar do assunto. Entende que o movimenot reformista deve ser intensificado, em proveito do Brasil. De modo que estou satisfeito com o êxito da missão que me foi atribuida. Espero que a reforma tenha rapido andamento, assim processada por um conjunto de partidos. E tambem espero que se faça de acôrdo com os mais altos interesses do país.

FALA ERNANI SATIRO

Ouvimos, em seguida, o lider da UDN, sr. Ernani Satiro, sobre a reforma e os entendimentos mantidos com monsenhor Arruda Camara. Assim se pronunciou aquele parlamentar:

— Da parte da UDN, não há qualquer obstaculo para a reforma. Expliquei, ao monsenhor Arruda Camara, que eu me manifestara apenas contra a elaboração de uma reforma na vigencia do estado de sitio. Uma vez levantado o sitio, não temos qualquer motivo para condenar a reforma. Ao contrario, não é de hoje que o meu partido se vem batendo pr reestruturação politica, eleitoral e administrativa. Eu mesmo, em entrevista, já enumerei os pontos que julgamos suscetiveis de aperfeicoamento. O que continuo a estranhar, ainda agora, é que a maioria esteja, por assim dizer, a falar no vacuo sobre a reforma. Apregoa a necessidade de uma revisão, mas nada diz sobre os objetivos e sobre os itens da reforma. Parece que por trás de tudo anda uma idéia ou desejo do sr. Nereu Ramos: — o de reformar a Constituição para permitir a delegação de poderes, vedada pela atual Carta Magna. Delegação de poderes do Legislativo ao Executivo, para que este possa elaborar algumas leis que julga indispensaveis, como por exemplo as que dizem respeito a reforma cambial. Com isso não podemos concordar, de forma alguma. Se tal acontecer, resistiremos com todas as armas a nosso alcance. Poderá haver, pelo voto da maioria, a tal delegação de poderes, mas sob protesto da UDN.

TRANSFORMAR EM CONSTITUINTE, PARA QUE?

— Julga necessaria a transformação do atual Congresso em Assembléia Constituinte para a concretização da reforma? — perguntamos. Assim se pronunciou monsenhor Arruda Camara:

— Transformar o Congresso em Assembléia Constituinte para que? A reforma constitucional é prevista na propria Constituição. Pode ser feita em uma unica sessão legislativa, uma vez que seja apoiada pelo "quorum" de dois terços da Camara e do Senado.

Campanha contra os sonegadores do pão

RIO, 8 (Sucursal) — A Delegacia de Economia Popular continua desenvolvendo intensa campanha contra os sonegadores do pão e da farinha de trigo. A COFAP ontem autuou diversos estabelecimentos que vinham vendendo o produto com majoração. Nas ultimas 48 horas, os fiscais da COFAP constataram que a sonegação do pão tem sido frequente nas padarias.

Vitor Costa recebido por Juscelino

RIO, 8 (Sucursal) — Esteve ontem no Catete, a chamado do presidente Kubitschek, o sr. Vitor Costa, empreendedor em radio e televisão. A entrevista do sr. Vitor Costa com o chefe do governo foi longa, mas nada transpirou à reportagem do que foi tratado. O sr. Vitor Costa se recusou a fazer qualquer declaração, ao deixar o gabinete presidencial.

O Meu Programa Fundamental é: Energia, Transporte e Alimentação

O setor industrial — Instalação de uma fabrica de caminhões alemães em Barra do Piraí — Intercambio comercial com os paises comunistas — Penosa a vida de presidente — Correspondentes estrangeiros em entrevista coletiva no Catete

RIO, 8 (Sucursal) — O sr. Juscelino Kubitschek recebeu hoje, os correspondentes da imprensa estrangeira, com atividade no Rio, informando que pretende manter com eles contatos periodicos, de forma a poder esclarecer muitos assuntos e contribuir para propaganda do Brasil no exterior. Após as apresentações, alguns dos correspondentes presentes fizeram perguntas ao presidente da Republica, versando essas, sobre os mais diversos assuntos. Quiseram saber se o presidente havia aceito o convite do Uruguai para participar da conferencia dos presidentes do Brasil, Argentina e Uruguai. O sr. Juscelino esclareceu que o que havia por enquanto, era uma declaração do presidente da Republica Oriental, não havendo chegado ao Brasil, até o momento, nenhum convite oficial. Contudo, acrescentou mais adiante, podem os srs. esclarecer que o governo do Brasil está disposto a participar de qualquer reunião que vise o estreitamento das relações entre os países americanos. Outro jornalista perguntou que impressão havia guardado da visita do vice-presidente Richard Nixon ao Brasil, ao que o presidente respondeu:

VISITA DO VICE-PRESIDENTE NIXON

"A visita de mister Nixon ao Brasil, teve a mesma repercussão da que fiz aos Estados Unidos, com a sua simpatia pessoal e sua atividade, o sr. Richard Nixon aumentou muito os circulos de relações dos Estados Unidos no Brasil".

Perguntado por um terceiro, se em sua viagem aos Estados Unidos havia discutido algum negocio especifico, o sr. Juscelino Kubitschek respondeu: "Nos Estados Unidos não, pois como disse, minha viagem foi de simples cordialidade. Aqui no Brasil, porem, conversei com o vice-presidente Nixon, sobre varios assuntos de interesses para os dois países. A solução desses assuntos será continuada pelos orgãos competentes do governo".

PROGRAMA DE GOVERNO

Um jornalista perguntou se o presidente poderia explicar qual seria exatamente a missão do Conselho Nacional de Desenvolvimento Economico, e se essa missão não poderia ser executada pelo proprio Ministerio: o sr. Juscelino Kubitschek explicou que o assunto já estava justificado no decreto que criou o Conselho. Acrescentou que os Ministerios eram orgãos executivos, sendo necessario para a realização do seu programa de governo, a criação de um orgão de planejamento. E frisou:

"O meu programa fundamental é: energia, transporte e alimentação. Para execução deste programa, têm de contribuir varios Ministerios. Para que haja, porem, um entrosamento desses Ministerios da execução do programa é necessario o orgão coordenador de planejamento. Meu governo, um governo previdencialista, é um governo de responsabilidade do presidente da Republica, para isso é preciso que todos os ministros estejam integrados dentro deste governo e de sua orientação".

REFORMA CAMBIAL

O jornalista alemão perguntou qual era o proposito do presidente sobre a reforma cambial, problema que considerava complexo. O sr. Juscelino respondeu: "Este assunto está sendo estudado pelo Ministerio da Fazenda, e, acredito, que dentro de pouco tempo poderei dar a conhecer a deliberação do Brasil a respeito. Aliás, quando estive na Alemanha, conversei muito sobre a materia, com o ministro da Economia alemão, que é uma grande figura". instado a dar a sua impressão sobre a vida do presidente da Republica, o sr. Juscelino Kubistchek responde que está acontecendo o que já imaginara antes da eleição.

Deita-se tarde e acorda cedo, sendo raro o dia que pode dormir mais de 4 horas. Só a burocracia de um presidente da Republica dá para ocupar todo o seu tempo.

"Ainda agora, depois de passar todo o dia recebendo os ministros de Estado que vieram despachar comigo, atendi uma comissão de alemães que pretende de montar uma fabrica de caminhões em Barra do Pirai".

O assunto despertou o interesse dos correspondentes americanos, que perguntaram ao presidente qual era o grupo interessado neste empreendimento. O presidente respondeu que não se lembrava bem do nome e acrescentou:

O desenvolvimento industrial do país é uma das maiores preocupações do meu governo, sempre que me disseram que alguem está interessado em montar uma industria no Brasil, esse alguem será imediatamente recebido pelo presidente da Republica".

OFERECIMENTO RUSSO

Depois de reafirmar que deseja manter contatos permanentes com os jornalistas estrangeiros, a fim de que eles pudessem acompanhar através do governo, a vida do Brasil, o sr. Juscelino respondeu ainda, a uma pergunta no sentido de saber com relação ao intercambio comercial com a Russia, se outro oferecimento havia sido feito, alem do formulado pelo marechal Bulganin, disse o presidente:

"Mesmo sobre esse oferecimento do marechal Bulganin o que sei é o que os jornais publicaram, oficialmente, de nada sabe o governo".

Alguns correspondentes reivindicaram credenciais junto a Presidencia da Republica, a fim de terem mais facil contato com o presidente brasileiro, tendo o sr. Juscelino encarregado um dos oficiais de gabinete de tomar as providencias necessarias no sentido de que fossem atendidos. Finda a recepção, o sr. Juscelino desceu à sala de imprensa do Catete, a fim de "pagar" a visita, ontem feita pelos jornalistas ali credenciados no seu gabinete, reiterando a afirmação de que as portas do Palacio e não só do Palacio frizou, mas do Governo, estarão permanentemente abertas a toda a Imprensa do Brasil, para um exame completo de todos os atos do executivo.

Terminada a visita à sala, o sr. Juscelino Kubitschek rumou para o Palacio das Laranjeiras, levando em sua companhia, o embaixador Negrão de Lima, que chegara ao Catete momentos antes.

CORREIO PAULISTANO

tradição de dignidade agora acima de partidos e independente de grupos

Tem razão...

estou gostando muito mais de Hollywood!...

Cada vez mais pessoas estão mudando para

hollywood

uma tradição de bom gôsto

UM PRODUTO SOUZA CRUZ

O SITIO E A DEMOCRACIA

BATEMO-NOS contra o estado de sitio e contra a sua prorrogação. E nos batemos, redobradamente, pela sua suspensão imediata. Entendemos que o novo periodo governamental não deveria ter inicio em regime protegido pela exceção do sitio. E' este um recurso de situação anomala, de povos politicamente enfermos, sendo instituição a que se recorre, ou se deve recorrer, "in extremis". Aqui, como vimos, esse recurso derradeiro foi aplicado, apenas para proteger o novo governo e o respectivo grupo da classe dirigente, contra uma hipotese, que, afinal, segundo nos é dado supor, agora, à distancia, não tinha viabilidade de se concretizar em existencia.

Os "tolhiços de republica", de que falava Ruy Barbosa, a proposito das republicas ibero-americanas, apelam para o sitio, em regra, para assegurar o êxito de quarteladas politicas. Aqui, o sitio, adotado pela maioria da Camara, visou, segundo se sabe, a impedir, principalmente, que o direito do sr. Café Filho viesse a ser reconhecido pelo Supremo Tribunal. Foi politico, garantido pela força das armas, dada a resolução adotada pelo general Lott de garantir a rotação do governo, com a posse do sr. Kubitschek e a intangibilidade da Constituição, findo o quinquenio, que tão marcado foi pelo drama e pela comedia, e, finalmente, pela tragedia.

Temos, no entanto, o dever de lutar contra o sitio, o mais possivel, menos por uma concessão a anacronico liberalismo, do que por vermos nesse instituto um sinal de retrogradação politica, que nos compromete como democracia sem resistencia. Precisamos, a imprensa, a tribuna, a publicidade organizada dos atos dos homens publicos, de inteira liberdade e de garantias de que um regime de exceção não virá tolher-nos em nossa liberdade. Está o sr. Kubitschek numa redoma, inteiramente de vidro. Principalmente agora, em que se inicia o terceiro ciclo da Republica, com outra noção, da parte dos orgãos de publicidade e da representação com assento nas Camaras, das responsabilidades que a democracia suscita e nos impõe a todos, o sr. Kubitschek vai ter os seus atos escalpelados, retalhados, bisturizados, se quiserem os leitores, até mesmo vampirizados. Mas, em que pese aos excessos que lamentavelmente se assinalam em todas as situações e conjunturas, a critica é necessaria, e a democracia só sobrevive quando a imprensa é livre, isto é, o instrumento por excelencia da manifestação do pensamento não sofre coações.

Ora, com estado de sitio, não poderiamos ter segurança, nesse mister, ainda que a censura à imprensa tivesse sido abolida. O que importava era a suspensão do estado de sitio, simplesmente. Esta vamos fê-la dia 15 proximo, pois a maioria pessedo-petebista não quis ceder à voz da razão, do bom senso e do direito. Preferiu recalcitrar, talvez para incluir o Carnaval no regime de exceção. Seja como for, voltamos à normalidade, embora, a nosso ver, seja aparente, mas, em todo o caso, normalidade, em face da situação atual. O sitio e a democracia são incompativeis. Ou ficamos com um ou ficamos com a outra.

A TECNICA OFICIAL E O TRIGO

A exposição dos agronomos niponicos que percorreram o sul do país estudando "in loco" as condições existentes para o desenvolvimento da cultura do trigo, ao mesmo tempo que constituem lições aproveitaveis deixam transparecer os erros cometidos pelos que vêm promovendo a campanha da triticultura. Até epocas de plantio eles recomendaram alterar, tendo tambem rebatido a crença de que o emprego do superfosfato é prejudicial nos casos de acidez do solo. Estabeleceram os agronomos japoneses zonas distintas, no Rio Grande do Sul, no Paraná e em Santa Catarina, indicando as mais favoraveis à especie de agricultura estudada.

Enfim, com alguns dias de observação e estudo, de pesquisas e exames de solo, eles viram — é a conclusão a que temos forçosamente de chegar — o que os tecnicos do Ministerio da Agricultura não enxergaram em longos anos de atividade durante os quais foram consumidas importancias consideraveis. Como o proprio Ministerio da Agricultura acatou o paracer dos agronomos estrangeiros, mostrou com isso reconhecer que eles é que estão certos. Logo...

Em conclusão: da visita desses tecnicos niponicos vai resultar uma intensificação da cultura do trigo, anunciando-se que deverão ser enviados ao nosso país agricultores do Japão para se dedicarem ao plantio do precioso cereal. Que sejam benvindos, desde que consigam impulsionar esse ramo agricola, como o fizeram na horticultura e na pomicultura. Ninguem lhes nega capacidade e persistencia para esse tentame.

Mas não deixa de ser melancolico que depois de tantos anos de uma campanha a que não deixou de se emprestar aspecto demagogico — como é vezo dos nossos homens publicos, via de regra mais politicos que administradores — não deixa de ser melancolico que tenhamos de confessar, se não um completo malogro, pelo menos ausencia de conhecimentos cientificos para orientar uma campanha dessa natureza. Acresce que o Brasil, em passado distante, já produziu trigo para se abastecer e até para exportar.

O que não se contesta é a imperiosa necessidade de produzirmos trigo que nos aproximem da auto-suficiencia. Estamos ainda longe de obter uma produção que se aproxime do milhão de toneladas. Diz-se que, deduzidas as quantidades de sementes destinadas ao plantio, restam apenas 500 mil toneladas do produto nacional. Ora, as nossas necessidades minimas de consumo excedem de dois milhões de toneladas, obrigando-nos a importar as quantidades que nos faltam. Essa importação forçada está absorvendo mais ou menos quatro biliões de cruzeiros, o que representa uma tremenda sangria no nosso debilitado acervo de divisas.

Vamos pois, com japoneses ou com representantes de qualquer outra raça, incentivar a cultura do trigo para que o pão não falte na mesa dos brasileiros — que lamentavelmente não são numerosos os que estão em condições de o adquirir, porque o pauperismo que lavra por esse Brasil afora torna desconhecido para muita gente o alimento que Cristo multiplicou e que os nossos governantes têm diminuido, por incapacidade e desatinos incontaveis.

COAP E ENSINO

Fomos informados que a C. O.A.P. está agindo contra estabelecimentos escolares mais caros, obrigando-os a se submeterem às suas imposições. Temos noticias segurissimas de que uma escola modelar, onde aprendem cerca de mil alunos, fechará suas portas, arcará com vultosos prejuizos, se não puder manter as suas atuais mensalidades.

Sabemos o que é a COAP. Um orgão não só inutil, como nocivo, da intervenção do poder publico na orbita da economia. Seria razoavel, e até plausivel que o Estado interviesse — e doutrinariamente aceitamos essa intervenção, — no ambito da economia, para disciplina-la, para evitar excessos, para impedir a ganancia, a exploração e os monopolios. Mas aqui, com a ignorancia, a falta de elementos estatisticos, a falta de criterio geral, obtusa, maciça, a demagogia e os interesses, muitas vezes escusos que se implicam na intervenção, o orgão desse processo, a COAP, se transformou num instrumento de tortura, que só tem prejudicado o povo. Em todos os campos onde interveio, a COAP foi perniciosa. Está aí uma regra sem exceção, pois o aparente beneficio que algumas vezes pareceu ter trazido, bem analisado foi em detrimento para alguem ou alguma instituição.

No caso das mensalidades escolares, deveriam estas ser livres, de acordo com as exigencias do genero. Ninguem cobra mais do que é possivel, e se escolas há com preços elevados, funcionam elas para uma categoria de alunos filhos de familias mais abastadas. A COAP deveria fazer a indispensavel distinção — se não fosse pedir demais de sua obtusidade, — e agir segundo um criterio, que conciliasse os numerosos interesses em jogo, no caso.

Estamos mandando pesquisar o que faz a COAP nesse setor, e daremos neste jornal o resultado do nosso inquerito, sob a forma de reportagem. E' preciso continuar mostrando aos olhos do povo o que é a nociva COAP, um orgão ditatorial criado em regime democratico, para fazer demagogia e perturbar o funcionamento da economia, a já desorganizada economia brasileira.

NOVA FASE DE EXPERIENCIAS

O problema do transito na Paulicéia continua dando pano para mangas. Sucedem-se as experiencias e as modificações mas os resultados não parecem encorajar a marcha para a solução definitiva e satisfatoria. Agora, por exemplo, estamos vivendo a fase da "proteção ao pedestre". Guardas foram colocados em varios pontos centrais a fim de disciplinar o movimento de veiculos e a travessia das ruas pelos pedestres, os quais, em geral, relutam em servir-se das faixas de segurança.

A medida é boa e se fazia mesmo necessaria. Os peões nem sempre compreendem o dever de obedecer aos sinais e se introduzem, com risco de atropelamentos, entre os autos em marcha, na ansia de cruzar a via publica no menor espaço de tempo possivel. Até certo ponto, há razão para isso. E esse é justamente o objetivo deste registro.

O controle dos sinais, feito por guardas, não é sincronizado; o sinaleiro fecha pelo tempo que deseja, segundo bem entede, numa direção. Quando o transito se desimpede e os veiculos avançam, seria desejavel que os demais faróis estivessem abertos nessa mesma direção, permitindo um escoamento mais rapido. Mas não é isso o que acontece: em cada esquina existe um sinal diferente, dando motivo a que uma parte dos veiculos fique estacionada em meio do caminho, obstaculando a travessia dos que desejam cruzar a rua Resultado: buzinas e apitos azucrinando os ouvidos e desespero de motoristas e pedestres, que perdem um tempo precioso nessas ocasiões.

Observe-se a balburdia verificada na praça da Bandeira e no trecho praça dos Correios — Paissandu, onde a retenção dos veiculos chega a atingir, quase sempre, mais de cinco minutos, com nova espera logo um quarteirão adiante, pela falta de sincronismo dos faróis.

Já que se acha a D.S.T. disposta a prosseguir em suas experiencias, por que não experimentar o sistema de faróis automaticos, como em Nova York, onde os guardas apenas fiscalizam o transito?

O INDIO PERDIDO

Invertem-se os papéis: antigamente, nos idos tempos das capitanias hereditarias, não era raro o dia em que alguem deixava de responder à chamada nesta ou naquela povoação do litoral. Desaparecido nas matas, quer tentado pelo misterio da selva, a ocultar quiçá tesouros inestimaveis, quer capturado pelos selvagens que rondavam as posições ocupadas pelos reinóis, o branco deixava uma duvida permanente no espirito dos seus parentes e amigos, preocupados daí por diante em não sofrer o mesmo destino. Agora, quando as cidades se alteiam na faixa litoranea, formando verdadeiros labirintos, onde milhares de familias de todas as raças se movimentam num alvoroço diario, é o indigena que sente a duvida e a vertigem, sendo tragado pelo vortice das megalopolis.

E' o que aconteceu, há dias, no Rio, onde o Serviço de Proteção aos Indios fez publicar um aviso alertando os moradores de um bairro elegante da capital da Republica para que lhe dêm imediatamente aviso, caso por ali apareça um indio Caiapó, que se perdeu há dias, quando fôra à Guanabara em busca de melhoras para a sua saude.

Não seria esse o caso, sem duvida, se já tivessemos mudado a capital do país para o planalto goiano, ainda habitado pelos nossos irmãos da selva. Enquanto isso não se verifica, os indios que se abstenham de vir, sozinhos, conhecer ou procurar os recursos do progresso nas "tabas" gigantescas do litoral, cujos meandros são, talvez, mais insidiosos do que os da floresta bruta do seu "habitat".

CORREIO PAULISTANO

Rua Libero Badaró, 661-665
Endereço Telegrafico: "Paulistano"
Caixa Postal, 8004

CAPITAL:

Numero do dia ...	Cr$ 1,50
Aos domingos ...	Cr$ 2,00
Atrasados de dias comuns	Cr$ 3,00
De edições de domingos	Cr$ 4,00

INTERIOR:

Diariamente	Cr$ 2,00

Assinaturas

Ano	Cr$ 380,00
Semestre	Cr$ 200,00
Trimestre	Cr$ 100,00

Endereços Telefonicos

Superintendencia ...	36-3169
Redator chefe	36-5282
Publicidade	36-4959
Redação	36-4957
Contabilidade	36-3167
Esportes (das 20 às 2 horas)	35-4957
Oficinas	36-4796
Laboratorio fotografico	35-1646

Aos Nossos Assinantes

Solicitamos que nos comuniquem qualquer irregularidade no recebimento do jornal, pelo telefone 36-3167.

Aos Agentes e ao Publico

Pedimos que as remessas de numerario sejam feitas em nome da S. A. Empresa do "Correio Paulistano", R. Libero Badaró, 661, São Paulo.

Sucursais:

RIO DE JANEIRO — R. Mexico, 164, 9.o a., tels.: 42-4837 e 42-7664.

SANTOS — R. Gal. Camara, 99, sls. 1 e 2, tel.: 2-8870.

CAMPINAS — R. Visc. Rio Branco, 301, 2.o a., s. 201 (Edificio Liberdade, caixa postal, 858.

SANTO ANDRÉ — R. Cel. Alfredo Flaquer, 452.

NOVO DIRETOR DO DASP.

RIO, 8 (Sucursal) — O sr. João Guilherme de Aragão é o novo diretor do DASP. Em ato assinado hoje, o presidente Juscelino Kubitschek nomeou o novo titular, exonerando, em consequencia, o sr. Isnar Garcia de Freitas.

PARLAMENTARES FEDERAIS ANALISAM OS PLANOS DO GOVERNO DE JUSCELINO

As opiniões dos representantes dos diversos partidos sobre o programa do novo presidente, divergem segundo a linha de cada um — "Para confundir a opinião publica" diz um deputado da UDN — Replica o procer do PTN: "Um plano objetivo e corajoso" — Ressaltada por todos a necessidade de aproveitamento das riquezas, através de programas de envergadura

RIO, 7 (Da Sucursal) — A proposito dos planos de governo do sr. Juscelino Kubitschek, anunciados em nota sobre a primeira reunião ministerial, "O Globo", ouviu representantes de diversos partidos. Manifestaram as suas opiniões o lider da UDN no Senado, sr. João Vilas Boas; o senador Fernandes Tavora (UDN) e os deputados Colombo de Sousa (PSP), Emilio Carlos (PTN), Raimundo Padilha (UDN), Bilac Pinto (UDN) e Roberto Acioli (PTB).

DECLARAÇÕES DO SR. VILAS BOAS

Assim se pronunciou o senador João Vilas Boas, lider da UDN no Senado:

— Na exposição feita pelo presidente da Republica na primeira reunião do seu Ministerio, no dia seguinte ao da sua posse, s. excia. procurou concretizar em programa de realizações objetivas para o quinquenio de sua administração aquilo que prometera ao povo durante a sua propaganda eleitoral. Analisou a situação do Brasil como país subdesenvolvido, acentuando a necessidade de uma politica economico-financeira que realize a recuperação nacional, com o aproveitamento do seu potencial de produção da riqueza. Mostrou a deficiencia de nosso intercambio mercantil e a necessidade do desenvolvimento da exportação de novos produtos e da conquista de novos mercados. Abordou o caso do "deficit" orçamentario, solicitando a colaboração dos ministros para maior rigor e parcimônia na execução do Orçamento. E, finalmente, esquematizou o seu Plano Nacional de Desenvolvimento, a ser atingido pela ação conjunta do Governo e da iniciativa privada, concretizado nos setores Energia, Transporte e Comunicações, Alimentação e Industrias de Base.

— Não podia apresentar-se mais sugestivo um programa de Governo. Mas tudo quanto expõe o Presidente Juscelino Kubitschek já foi explanado pelos presidentes seus antecessores, notadamente pelo sr. Getulio Vargas. Ninguem pode, em sã consciencia, discordar de s. excia., não somente no tocante ao quadro que debuxa da situação nacional, como em relação às realizações que considera imprescindiveis para "revitalizar o país procurando o bem-estar coletivo e visando ao engrandecimento da Nação". O que não é mais do que a repetição de velhos conceitos tantas vezes divulgados por outros governantes e por publicistas. A Nação, porem, anseia por saber quais os meios de que vai utilizar-se s. excia. para a concretização desse programa. Diante de s. excia., desafiando a sua atitude, a sua inteligencia solucionadora, estão as três principais crises que asfixiam o Brasil: crise cambial, crise monetaria e crise de abastecimento. Todas elas se entrelaçam de tal modo que a sua solução tem de ser realizada de conjunto.

— Não sou pessimista em relação ao futuro do Brasil. Creio na sua recuperação economica e financeira. Reconheço, entretanto, que para tal conseguir-se é preciso que o Governo se revista de uma vontade ferrea, acionada por um grande amor ao Brasil, e tampe os ouvidos às solicitações impertinentes dos interesses partidarios, das imposições pessoais e do regionalismo. Assim deverá começar desde a Proposta Orçamentaria, já cancelando as dotações para obras suntuárias e ornamentais, como tambem as de outras naturezas, porem improdutivas, já cortando, por meio de uma revisão imparcial, os excessos generosos das subvenções ordinarias e extraordinarias. Igualmente de urgencia será uma revisão das nossas leis tributárias e dos meios de fiscalizar a sua execução, como ainda da nossa organização administrativa, remodelando a sua aparelhagem, para o que poderá servir de base a proposta enviada ao Congresso pelo Presidente Vargas e que ficou paralisada na Camara dos Deputados após o estudo meticuloso de uma Comissão Interpartidaria.

— Recebo com simpatia o plano do presidente Juscelino Kubitschek. Desejo, porem, conhecer, através dos seus atos, os meios de que vai lançar mão para atingir a sua execução.

PARA CONFUNDIR O OPINIÃO PUBLICA

O deputado Bilac Pinto (UDN, Minas Gerais), nos disse:

— O Plano Nacional de Desenvolvimento do presidente Juscelino Kubitschek, cujas metas acabam de ser divulgadas, constitui um documento elaborado com o proposito exclusivo de confundir a opinião publica. Depois de atribuir, nas declarações feitas perante o Ministério, à iniciativa privada o comando da economia nacional, o sr. Juscelino Kubitschek formula os objetivos do nosso desenvolvimento em torno de uma economia rigidamente controlada e dirigida pelo Estado. A contradição entre as premissas e a conclusão é chocante. Ao invés de anunciar o que o governo pretende realizar nos setores reservados de sua competencia, o sr. Juscelino Kubitschek quer atribuir ao seu governo toda a expansão da economia nacional nos proximos cinco anos. Somente para confundir o povo, que não pode perceber essas sutilezas, é que o sr. Juscelino Kubitschek anunciou solenemente o seu plano quinquenal. Tudo aquilo que se fizer no Brasil, daqui por diante, por via da iniciativa privada, sem o apoio e até com hostilidade dos orgãos do Estado, passará a ser obra do governo Juscelino Kubitschek. Essa tecnica de publicidade demagogica, conquanto engenhosa, não produzirá efeito, porque a oposição está vigilante e irá mostrando à nação como se pretende mistificá-la e iludi-la.

O BRASIL PRECISA SER ACELERADO

Afirmou-nos o professor Colombo de Sousa, deputado pelo PSP do Ceará, estudioso de assuntos economico-financeiros:

— O Brasil precisa realmente de andar rapidamente, dar um salto mesmo, para recuperar-se um pouco da lentidão em que temos andado, até hoje. Parece que o Brasil ainda resolve todos os seus problemas na base do carro de boi — lento, pachorrento, caro, zoarento. Ainda não incorporamos a maquina aos nossos processos administrativos, economicos e sociais. Daí porque todos nós reclamamos uma situação que equivale a quebrar esse globo de cristal que nos envolve e através do qual nós enxergamos os grandes desenvolvimentos dos paises irmãos, mas que nos limita de atingi-los. O programa do sr. Juscelino Kubitschek não prevê a organização portuaria, que é um dos pontos de estrangulamento da economia nacional. Por outro lado, efetivamente, o Brasil precisa, hoje, da montagem de industrias basicas. Mas o fundamental é a descentralização de riquezas. Lembro, a proposito que à renda "per capita" no Piauí é de Cr$ 2.002,20 e no Distrito Federal, Cr$ 24.669,90! Como se sabe, as riquezas estão concentradas na area Rio-São Paulo, em detrimento do resto do país. Para esse problema é que o senhor Juscelino Kubitschek deve, de imediato, voltar suas vistas.

OBJETIVO E CORAJOSO

O deputado Emilio Carlos (PTN, São Paulo), declarou-nos:

— E' um plano objetivo e corajoso. Pode-se afirmar ser a primeira vez em que um governo estabelece um planejamento para a estrutura basica da nação, com precisão e com grande senso da realidade brasileira. Acreditamos que ainda que se resolva parcialmente o que anunciou o novo governo, será obra meritoria e que pode caracterizá-lo como das melhores administrações. E' perfeitamente realizavel em suas linhas gerais, desde que se permita ao governo ambiente de segurança politica para trabalhar e não se perder nos desgastes dos atritos e das lutas politicas estereis, onde os traços caracteristicos são o ódio e a vindita. Basta citarmos, à guisa de exemplificação, os esforços que já se estão realizando no setor da energia eletrica, como os de Paranapanema, São Francisco e Iguaçu, para não termos duvida de que em 1960 poderemos atingir plenamente os limites estipulados. Quanto ao petroleo, já está demonstrado suficientemente que as jazidas são imensas e que a capacidade de exploração é que necessita ser aumentada. O governo pode e deve fazê-lo. Quanto à industria do cimento, alcalis e aço, o Brasil já tem capacidade demonstrada para sua ampliação: os altos fornos já são construidos aqui segundo a melhor tecnica, bem como os implementos necessarios para a industria de álcalis e mesmo para as refinarias de petroleo, que receberam mais de 50% de pecas e material brasileiros. O ponto cruciante para a realização do plano exposto reside na busca de capitais. A nação sabe que há capitais europeus ávidos por se instalarem no Brasil. Não encontraram até agora compreensão das autoridades a quem se atribuiu o estudo de tais investimentos. Por exemplo, citamos os casos da Mercedes Benz, da Hapomag, o da Eberhard. A primeira, para motores de explosão; a segunda, fabrica de motores e a terceira, industria de implementos agricolas. Todas elas aguardam, há alguns anos, que se concluam os estudos em andamento, em que apenas solicitam garantias de seguranca para a produção. Até o momento não houve solução para nenhum desses problemas num país onde existem cerca de 6 mil tratores dos mais variados tipos, muitos deles sem peças de substituição suficientes para mantê-los em atividade. O sr. Juscelino Kubitschek, quer pela experiencia que teve no governo de Minas Gerais, quer pelos contatos que fez no exterior, durante sua recente viagem tomou conhecimento da situação e da possibilidade das soluções. Pelo que ouvi, varias vezes, do presidente da Republica, tenho certeza de que, dentro de pouco tempo s. exc. terá aplicado soluções para muitos dos pontos do seu plano, ora apresentado. O momento é para otimismos, pois podemos confiar na qualidade dos homens que integram o seu Conselho de Desenvolvimento, uma especie de "brain trust", tão eficiente no governo dos E. U. A. e da Inglaterra.

NOVO PLANO SALTE

Opinião do sr. Raimundo Padilha, deputado federal pela UDN do Estado do Rio de Janeiro:

— O novo Plano Salte renova uma iniciativa do presidente Eurico Dutra, com a exclusão, não motivada, do setor saude. A nova sigla ficaria reduzida a "Alte". Não poderiam, evidentemente, faltar os itens classicos e realmente indispensaveis em qualquer plano de desenvolvimento economico, sobretudo nos paises de economia reflexa: aumento do poder energético (kw., refinação de petroleo), construção de novas estradas (ferrovias, rodovias), reaparelhamento de portos, construção de silos, fomento das industria de base, etc. Faltou, porem, o essencial, para não ficarmos em simples enumeração de necessidades que, por si mesmas, nada valem como planos de governo... E o essencial são os recursos em cruzeiros e divisas, sabidamente escassos. Voltamos, destarte, à cruel e jamais resolvida questão do capital como fator ao lado da tecnica e da mão de obra, da autentica expansão de uma economia. Onde o capital? No país? Mas se ele não basta nem mesmo para a renovação do equipamento existente! No exterior? Mas se as leis do "nacionalismo economico" praticamente o afastam dos setores basicos da produção e minguados são os recursos do balanço internacional de pagamentos! Com os meios cronicos da inflação? A este primarismo economico já estamos pagando preço demasiadamente alto... Por enquanto, este plano quinquenal, que estimariamos saudar com entusiasmo eloquente, vale tanto como perspectiva realizadora quanto aos programas de Partido, elaborados às vesperas das respectivas convenções e conclaves. Não admira, portanto, a sua aprovação unanime, em apenas sessenta minutos de reunião...

ENTENDIMENTO DA SITUAÇÃO CONTEMPORANEA

O professor Roberto Accioli (PTB), um dos organizadores da Fundação Getulio Vargas, opinou nos seguintes têrmos:

— A exposição do presidente Juscelino Kubitschek, na primeira reunião ministerial, oferece inequivoco entendimento da situação contemporanea. No programa do desenvolvimento a ser considerado no quinquenio 1956-1960, apresenta-se desde logo prenuncio favoravel à ação coordenada do Governo e da iniciativa privada. O planejamento estabelecido é uma tomada de posição à realidade social do nosso tempo e adaptando as diversas estruturas e metodos de ação a dados de base, relegado o dominio das hipoteses abstratas. Como sallentou em recente trabalho o prof. André Philip, a injustiça social não provem somente da possivel exploração que pode ocorrer às massas trabalhadoras, mas, sobretudo, da opressão que pode pesar sobre elas no local do trabalho, na sua existencia cotidiana, premendo diferentemente os diversos grupos sociais. Cumpre ao Estado dar sentido social à riqueza e o desenvolvimento economico terá como consequencia a eliminação da pobreza. O esforço em prol da democracia industrial nos seus diversos aspectos e finalidades correlatas acentuadamente considera os problemas da educação popular que tem por fim a formação de um individuo responsavel para lhe permitir exercer seu papel em uma sociedade consciente. Conceituou o notorio Karl Mannheim: "A liberdade existe quando está assegurada pela planificação'. As forças contemporaneas que conduziram a evolução da tecnica social expressam o desejo do espirito humano de dominar não só o que rodeia, mas, tambem, o de dominar-se a si proprio. Salienta o professor Robert Delloux. "Em um Estado democratico, a liberdade não deve mais ser somente autonomia e resistencia; ela deve tornar-se cada vez mais participação". E continua o eminente mestre da Universidade de Lyon: "Para tal atingir, impõe-se um grande esforço de educação e informação". Torna-se mister restaurar no cidadão o sentido do Estado e da iminente dignidade dos que o servem, porque não há mais cidadão quando o Estado se aniquila. De todo conveniente é restabelecer um minimo de identidade de pensamento e sentimento entre os cidadãos. A extrema divisão da opinião explica, em parte, o enfraquecimento da democracia. O espirito civico exige a harmonia profunda, relativamente ao que os anglo-saxões chamam de "fundamental", isto é, a crença em determinados valores comuns. Enfim, afigura-se-nos que o patriotico programa do Presidente da Republica, em favor da maior grandeza nacional, levando em conta, além do mais, não acentuada centralização, mas equilibrada supervisão e transformada a estafante rotina burocratica, dará ensejo à participação ativa e leal de todos na vida politica da comunidade brasileira.

IMPRESSIONADO COM O FATOR TEMPO

Disse-nos, por seu turno, o Senador Fernandes Tavora (UDN, Ceará):

— Quanto ao programa de Governo, o sr. Juscelino Kubitschek não define bem o que pretende fazer. Parece-me, como ao ilustre cronista de "O Globo', que o novo presidente só se impressiona com o fator tempo; e, em vista da imensidade das coisas que pretende fazer, "prefere classificar seus projetos sob a forma de empreitada a prazo curto".

SENADO

CODIGO DE VENCIMENTOS E VANTAGENS DOS MILITARES

RIO, 8 (Sucursal) — Na sessão de hoje do Senado, foi recebido pela Mesa o projeto oriundo da Camara Federal, que suspende o estado de sitio.

Imediatamente foram apresentados varios requerimentos de urgencia para a materia, firmados pelos srs. João Vilas Boas, lider da U. D. N., e Apolonio Salles, lider do PSD. Prevaleceu o requerimento do sr. Apolonio Salles, sendo que a Mesa solicitou o parpecer da Comissão de Constituição e Justiça. Esta, reunida sob a presidencia do sr. Cunha Mello, designou o sr. Paulo Fernandes para relatar a materia o qual não pode emitir o seu parecer verbal em Plenario, devido à falta de numero. Em consequencia foi marcada uma sessão extraordinaria para às 10 horas de amanhã, quando o projeto será discutido e votado.

O sr. Pericles Pinto, o primeiro orador da tarde, defendeu a administração do sr. Clovis Salgado, afirmando serem exageradas as noticias publicadas no Rio, sobre as 3.000 nomeações que o mesmo fez, antes de deixar o governo de Minas Gerais.

A seguir, o sr. Assis Chateaubriand ocupou a tribuna, criticando o sensacionalismo exagerado que está sendo praticado em nosso país, e que na sua opinião é o caminho mais seguro para a sovietização do Brasil.

ORDEM DO DIA

Passando-se a Ordem do Dia, foi aprovado o projeto que aprova o ato do Tribunal de Contas, denegatorio do registro do contrato celebrado entre a União e a firma Comercio Industria Caribe S. A., para o financiamento das obras em Januario, no Estado de Minas Gerais.

Em carater de urgencia, foi aprovada a discussão do projeto que modifica os dispositivos do Codigo de Vencimentos e Vantagens dos Militares, pelo qual são computadas as etapas triplices pagas aos sargentos das Forças Armadas.

Na sessão extraordinaria que será realizada amanhã às 10 horas, esse projeto deverá figurar na ordem do dia, juntamente com o projeto referente à suspensão do estado de sitio.

A seguir a sessão foi encerrada.

Governo da Cidade

RETORNO DO PARQUE DO IBIRAPUERA ÀS SUAS FINALIDADES PRIMITIVAS

O novo presidente da Comissão do Parque do Ibirapuera, sr. Francisco Matarazzo Sobrinho, esteve ontem, à tarde, com o prefeito Lino de Mattos, a fim de agradecer a honrosa missão que lhe fora confiada. O sr. Matarazzo Sobrinho demorou-se por cerca de meia hora com o governador da cidade, quando foram tratados, tambem, questões ligadas às atividades que serão desenvolvidas pela comissão.

Na ocasião, o sr. Matarazzo Sobrinho fez ver ao prefeito que o parque ao ser construido, destinava-se a exposições industriais e artisticas, feiras, cursos de divulgação cientifica e cultural, centro de recreação para adultos e crianças e de atração turistica, alem de se prever o funcionamento de um museu de ciencia, que teria como base o planetario.

Agora, novamente à frente da administração do parque, deseja seguir rigorosamente o plano de finalidades previstas para o Ibirapuera, elaborado por ocasião de sua construção.

A posse do sr. Francisco Matarazzo Sobrinho na presidencia da comissão deverá ocorrer ainda esta semana.

PROMOÇÕES DE FUNCIONARIOS

O sr. Lino de Mattos assinou ontem titulos de promoções de funcionarios da Prefeitura, pertencentes às carreiras de engenheiro, oficial maior, investigador, fiscal de limpeza publica, fotografo, educador sanitario, contador e veterinario.

VAZAMENTOS

Ao governador do Estado o prefeito da Capital enviou novo oficio solicitando providencias, junto ao Departamento de Aguas e Esgotos, para vazamentos em vias publicas. Acompanha o oficio uma relação de 40 ruas, onde se encontram vazamentos em canos do D.A.E.

POÇO ARTEZIANO

Despachando com o secretario dos Negocios Internos e Juridicos, o prefeito Lino de Mattos aprovou o termo de obrigação entre a Prefeitura e a Cia. Cidade Jardim, esta ultima como permissionaria para perfurar um poço arteziano e fornecer canalização de agua à parte do bairro Cidade Jardim ainda não servida pela rede de agua do Departamento de Aguas e Esgotos.

Camara Municipal

DE NOVO EM FOCO A QUESTÃO DO SUBORNO DE VEREADORES

Consequencias da mesa redonda da Tupi sobre o assunto — Projetos aprovados

No inicio da sessão de ontem, da Camara Municipal, o vereador Prestes Franco manifestou sua indignação com o que vira e ouvira na mesa-redonda realizada na TV Tupi sobre a questão da venda de votos de vereadores, à qual compareceram os edis Modesto Guglielme e Alipio Henrique, acusados de suborno. Disse que os acusados não se defenderam, preferindo a tecnica do ataque pessoal. Disse que os srs. Alipio Henrique e Modesto Guglielme devem defender-se e que se for provada a culpabilidade de ambos, o problema é de cassação de mandato. Falando pela ordem, o sr. Alipio Henrique declarou que não se defendera melhor porque o sr. Cesar Castanho, que o acusava, é um irresponsavel e o agrediu a cintadas. Insistiu o sr. Prestes Franco: o sr. Alipio Henrique não se defendera. Contra a transferencia de uma secção municipal destinada à recuperação de surdos-mudos para o bairro da Aclimação, falou o sr. Freitas Nobre. Falou a seguir o sr. Paulo de Tarso sobre o desmantelamento da Companhia Municipal de Transportes Coletivos. Disse que o mal fundamental dessa empresa é o eleitoralismo, o empreguismo e que isso deve ser eliminado para que a concessionaria seja administrada por tecnicos. O sr. Corinto Baldoino Costa Filho criticou o ato anterior do ex-prefeito William Salem, mandando fechar a agencia funeraria municipal do Tatuapé e o telefone publico a partir das 18 horas e apelou ao atual prefeito para que mande tais serviços funcionarem ininterruptamente. Apresentou o vereador Carlos Gomes Machado projeto de lei que autoriza a Prefeitura a dar o nome de Anibal Martins à atual rua Dona Elvira. Criticas ao acordo entre os governos brasileiro-norte-americano para a compra de trigo foram feitas pelo vereador Jacó Salvador Zveibel, que lembrou a existencia, no Rio Grande do Sul de 300 toneladas do produto, que estão apodrecendo. Falou a vereadora Helena Iraci Junqueira sobre o problema do menor abandonado, pronunciando interessante discurso em que frisou que a solução de tal problema não está apenas nos educandarios e nos asilos e sim em medidas basicas de aparelhamento da comunidade para atender às necessidades minimas de educação, instrução primaria e profissional e de aparelhamento de proteção à mulher, à mãe que trabalha fora do lar.

EFEMERIDES

9 DE FEVEREIRO

1602 — Queixando-se os moradores da vila de São Paulo "que lhes levavão seus escravos quando avia notícia que os guaramimis estavão detriminados de se alevãotar contra nos", solicitaram eles à edilidade puzesse remedio nisso".

1608 — Em vereança desta data, "foi acordado e asentado que todo o home que viesse a esta vila que não tivesse officio ou mercador ou outro semelhante que semdo extravagante que demtro de oito dias se tornase a recolher e despejase esta vila e seus termos com pena de doos mil reis"

1619 — Determinou-se em vereança "que os senhores de moinho não leve mais de maquia que de oito alqueires hun a saber que sete fiquase para o dono do trigo e hun ao dono do moinho".

1715 — Nasce em São Vicente o notavel historiador Frei Gaspar da Madre de Deus.

1918 — Lei municipal regula o lancamento e a arrecadação do imposto sobre cocheiras.

1920 — Morre em Petropolis o ilustre homem publico Rivadavia Correia.

1925 — Lei municipal regula o funcionamento de elevadores.

1933 — Ato municipal regulamenta o Mercado Municipal.

1934 — Ato desta data permite a venda de tripas, miudos frescos e outras visceras, nos açougues do municipio.

GOVERNO DO ESTADO

COBERTURA POLICIAL PARA OS "COMANDOS SANITARIOS"

Em despacho ao titular da Segurança Publica, o governador Janio Quadros determinou seja dada cobertura policial aos comandos sanitarios na sua ação contra os chamados "inferninhos", "boites" e estabelecimentos "congeneres".

Recomenda o chefe do Executivo "rigor na luta contra esses antros de perdição" por parte da Secretaria de Segurança tambem.

Como se recorda, há dias, tendo em vista representação que lhe fôra encaminhada, o chefe do Executivo paulista determinou ao secretario da Segurança ação contra os quistos de perversão e vicio, constituindo a nova recomendação uma segunda determinação do governador ao secretario para que a policia entre em ação a fim de eliminá-los.

ESTRADAS

Solicitou o governador Janio Quadros, em despacho encaminhado ao diretor do D.E.R. informações sobre o andamento do plano para a execução das obras de pavimentação e abertura de estradas no litoral sul. Solicitou o chefe do Executivo pormenores a respeito do numero de equipes de trabalhadores necessarias, advertindo que há prazo para que os trabalhos sejam atacados, concomitantemente, em varios pontos. Friza o governador que a abertura das estradas do litoral sul, que objetivam a valorização de vasta área produtiva do Estado, "deve ser obra de grande estilo".

POSTO DE PUERICULTURA EM ITAQUERA

Atendendo ao apelo formulado pelas autoridades sanitarias do Estado, o Circulo Operario de Itaquera ofereceu ao governador Janio Quadros, através de oficio, duas salas para a instalação de um posto de puericultura e uma sala de aula de emergencia para servir aquele recanto da metropole.

ESCASSEZ DE CEREAIS

O sr. Luís Roberto Vidigal, presidente da Federação do Comercio do Estado de São Paulo, acompanhado da diretoria da entidade, esteve ontem no Palacio dos Campos Eliseos, a fim de conferenciar com o governador Janio Quadros a respeito do abastecimento de cereais para São Paulo. Deseja o governador plano para evitar que uma possivel escassez de cereais atinja a população paulista. Os diretores da Federação do Comercio do Estado de São Paulo deverão retornar aos Campos Eliseos amanhã com subsidios para o plano solicitado pelo governador paulista.

SERVIDORES SEM FUNÇÃO

O governador Janio Quadros determinou à sua Casa Civil providencias no sentido de ser feito um levantamento sobre os funcionarios em disponibilidade remunerada. Pretende o chefe do Executivo pôr termo a essas disponibilidades, determinando funções nos quadros do funcionalismo.

ALGODÃO

Amanhã, às 10 horas, será realizada, no gabinete do governador do Estado reunião entre o chefe do Executivo, a FARESP, a Sociedade Rural Brasileira e os titulares da Fazenda e da Agricultura, alem de tecnicos, a fim de debater o problema do algodão e estabelecer preços do produto para negociações internas e internacionais.

DOAÇÃO DE ANTIGA RESIDENCIA AO GOVERNADOR

No proximo dia 17, às 17,30 horas, uma comissão de moradores do municipio de Garça será recebida pelo governador Janio Quadros, em seu gabinete, ocasião em que fará a entrega da escritura de doação da casa onde, há muito anos, residiu o chefe do Executivo, naquele municipio paulista.

TELEGRAMA

O governador Janio Quadros recebeu ontem do presidente da Republica, sr. Juscelino Kubitschek, o seguinte telegrama:

"Muito agradeço a v. excia. a gentileza de seu telegrama ao ensejo de minha investidura à Presidencia da Republica, bem como os votos amavelmente formulados pelo exito de nossa gestão no interesse da patria. Saudações cordiais".

DE ONTEM PARA HOJE NA POLITICA

ENFRAQUECE-SE O P. S. P. NO INTERIOR DO ESTADO

Uma das consequencias da luta interna que vem abalando a estrutura do partido — Os proceres pessepistas aproximam-se do situacionismo — Perspectivas da reunião de hoje dos socialistas — Concentração dos republicanos — Tudo em calma nos meios udenistas — A UDN não se opõe a Ulisses Guimarães para a presidencia da Camara dos Deputados

O pessepismo, que não vem atravessando fase muito boa desde o ultimo pleito eleitoral, principalmente em virtude da derrota do sr. Adhemar de Barros, enfrentava dois problemas que, à primeira vista, pareciam insuperaveis. O primeiro, quase de ambito nacional, interessava às bancadas partidarias, tanto na Camara como Senado; e o segundo, à secção paulista.

Entendiam deputados e senadores pelo P.S.P. que a participação dos pessepistas no governo federal não era assunto que devesse ser tratado, tão somente, pelo presidente da agremiação. Argumentavam que deviam ser ouvidos. Dessa situação resultaram duas correntes na bancada, uma das quais prestigiava a ação do chefe nacional do partido. Efetivou-se a participação pessepista no governo federal com a nomeação do ministro da Saude, que, embora sem grandes ligações partidarias ou significativa atuação politica, acabou sendo acolhido pelos dois grupos. Adianta-se mesmo, que o nome escolhido para ocupar o citado ministerio teria sido sugerido pelo proprio presidente da Republica, o que veio estabelecer condições do acordo, permitindo, então, que as dificuldades naquele setor pudessem, pelo menos agora, ser superadas.

Resta, entretanto, a divergencia que se acentua, a cada dia que passa, no cenario estadual, com duas alas bastante fortes, estabelecendo-se divisão nas hostes partidarias.

As consequencias não se fazem notar, apenas nesta Capital, onde se situa o diretorio estadual. Aqui se encontram, tambem, os chefes de maior relêvo da agremiação, que não escondem seus pontos de vista e não perdem oportunidade para tecer criticas, buscando atingir os que se colocaram à frente de um movimento que progride de maneira sensivel.

No interior vem ocorrendo verdadeira deserção das hostes partidárias, representada pelos prefeitos e vereadores eleitos pela legenda do P.S.P., os quais sob o fundamento de que nada conseguem para seus municipios sem o auxilio do Executivo estadual, passaram a prestigiar o situacionismo.

Afirma-se, mesmo, que se a direção pessepista não conseguir solucionar as questões pendentes, dentro do diretorio, quando este se reunir para tratar dos varios problemas, contará, apenas, com os chefes, porque a base partidaria já tomou outra posição, afastando-se do P.S.P.

CONCENTRAÇÃO DOS REPUBLICANOS

Os dirigentes do P.R. estão fazendo planos para que, a partir do proximo mês, se desencadeie grande campanha de penetração do partido, em todos os municipios do Estado, com esclarecimento dos ideais partidarios.

O inicio da ação se dará com uma concentração em Pinhal, possivelmente a realizar-se tambem no proximo mês de março.

REUNIÃO DOS UDENISTAS

E' quase certo não reunir-se, amanhã, o diretorio estadual da U.D.N., porque a maioria de seus membros, aproveitando os feriados que se aproximam, já se dirigiu para o interior.

Ao contrario do que tem sido afirmado, não existe qualquer problema partidario em consequencia da renuncia do professor Waldemar Ferreira à presidencia do diretorio estadual. Adiantam proceres udenistas que essa renuncia era mais ou menos esperada desde a eleição do sr. Waldemar Ferreira. Este, na ocasião, alegara estar bastante cansado e talvez se visse na contingencia de efetivar a deliberação acolhida na ultima reunião do orgão dirigente partidario da secção paulista.

TLEGRAMA DO SR. CANDIDO FONTOURA AO PRESIDENTE

O sr. Candido Fontoura, enviou, ontem, ao presidente Juscelino Kubitschek, o seguinte telegrama:

"Pessoalmente e em nome da Comissão Pró-Monumento a Monteiro Lobato venho trazer a v. excia. minhas felicitações pelo auspicioso inicio de sua gestão na mais alta magistratura do país.

Relembrando o prestigio que v. excia. emprestou à nossa campanha de Postos de Puericultura, honrando com sua presença na inauguração do Posto de Pedra Azul, Estado de Minas Gerais, fazemos votos para que seu governo seja prospero, fecundo e benefico, como é de esperar-se de um homem para isso dotado de tão excepcionais requisitos".

NADA OPÕE A UDN AO NOME DE ULISSES GUIMARÃES

— "Muito embora seja nosso objetivo continuar a manter uma linha de oposição ao governo Juscelino, a UDN não tem nada a opor ao nome do deputado Ulisses Guimarães como candidato a presidente da Camara Federal" — afirmou na manhã de ontem o deputado Herbert Levy logo após seu regresso do Rio de Janeiro.

A seguir, o procer udenista fez alusão ao novo Codigo Florestal, tendo declarado que a Comissão encarregada do assunto encaminhou ao plenario as resoluções a respeito.

— "Grandes modificações foram introduzidas na materia, e acredito que nosso objetivo foi atingido, já que o diploma é pratico, aplicavel e exequivel" — concluiu o entrevistado.

EM MARÇO O VICE-PRESIDENTE

Procedente do Rio de Janeiro chegou a São Paulo nas primeiras horas da tarde de ontem o sr. Apolonio Sales. Após afirmar que as perspectivas do atual governo federal são amplas no setor administrativo, o senador pessedista declarou que ainda ontem o Senado deveria apreciar o projeto de revogação do Estado de Sitio.

— "Com respeito à eleição do vice-presidente do Senado posso informar que foi marcada para o mês de março vindouro" — afirmou o senador Apolonio Sales, que ontem mesmo a noite deveria embarcar de regresso ao Rio.

REUNIÃO DOS SOCIALISTAS

Deve reunir-se hoje, a comissão executiva do P. S. B., para tratar de varios assuntos partidarios. Admitia-se a possibilidade de ser discutido, tambem, o recente caso surgido dentro do partido, com a atitude tomada pelo sr. Cid Franco e outros proceres socialistas. Estes, divergindo da orientação politica do P. S. B., defenderam a necessidade de a agremiação se ater, mais, à divulgação dos principios ideologicos.

Acontece, porem, que o sr. Cid Franco não foi ainda ouvido pela comissão de inquerito há pouco instituida na agremiação, justamente para apurar os acontecimentos.

Somente depois que for observada essa formalidade de processual é que a executiva socialista vai se manifestar. Tudo indica, entretanto, que nenhuma medida drastica será tomada.

O mesmo acontece com o sr. Freitas Nobre, cuja situação deverá ser apreciada, oportunamente, pelo diretorio metropolitano.

Existe, entretanto, uma corrente favoravel a que a reunião de hoje só se realize depois do carnaval, o que será resolvido no decorrer do dia.

No cliché os srs. Maury de Freitas Julião e Solon Borges dos Reis quando assinavam o termo de cessão

ASSINADOS OS TERMOS DE CESSÃO DOS PREDIOS E GALPÕES

Entregues ao Estado cento e noventa e seis salas — Está sendo feito o levantamento do mobiliario — Congratulam-se com o feliz desfecho os representantes do Estado e do Municipio

Foram assinados ontem os termos de cessão de predios escolares pertencentes à Prefeitura e entregues ao Estado, unindo-se, dessa forma, os dois governos no combate ao grave problemas da falta de vagas para o estudante e terminando a disputa entre ambos. Foi representante do governo municipal o sr. Maury de Freitas Julião, presidente da Comissão de Construções Escolares, do estadual o prof. Solon Borges dos Reis, diretor geral do Departamento de Educação.

PREDIOS E GALPÕES CEDIDOS

A solenidade constou da assinatura de dois termos de cessão. Pelo primeiro se oficializa, definitivamente, a entrega de cincoenta e oito predios e tres ginasios que já eram ocupados pelo governo do Estado; pelo segundo foram cedidos onze predios e cincoenta e um galpões. O predio de Jaçanã, que deu margem a tanta discordia, foi cedido pela Prefeitura, porém, o de Vila Maria Alta não o foi por se achar em construção. Os galpões foram entregues em fase de acabamento, devendo ficar prontos até dia quinze proximo, e fazem parte dos oitenta galpões que serão entregues. Os restantes em numero de vinte e quatro, poderão ser entregues entre os dias 24 e 25.

Os onze predios e cincoenta e um galpões totalizam cento e noventa e seis salas entregues, ontem, ao governo do Estado. E os outros vinte e quatro galpões, o predio de Vila Maria Alta e duas bibliotecas infantis adaptadas para escolas — uma na praça do Ouro e outra na Vila Gomes — totalizam sessenta e quatro salas que deverão ser entregues muito breve.

LEVANTAMENTO DO MOBILIARIO

Pelo termo deverá ser constituida uma comissão, com um ou mais representantes de cada parte, a fim de fazer um levantamento das instalações existentes. Essa comissão deverá entregar o resultado dentro de 120 dias contados da assinatura do termo, e esse inventario passará a fazer parte integrante desse documento.

FALAM OS REPRESENTANTES

Depois da assinatura desse termo, o sr. Maury de Freitas Julião usou da palavra. Afirmou que, com essa entrega, a Prefeitura unia-se ao Estado para juntos solucionarem esse grave problema que afligia a nossa capital. Finalizando as suas rapidas palavras, disse que se sentia honrado em representar o prefeito da capital, nesse momento, e que devido à previdencia tomada pela Prefeitura poderiam ser admitidas mais vinte e sete mil crianças. Falou em seguida o prof. Solon, dizendo do seu contentamento pela cessão. Assim, com materiais e professores do Estado, dar-se-ia um grande passo para a solução do grave problema que é o ensino primario na capital.

Restauração Financeira do Brasil Pelo Combate Direto à Especulação

Manifesta-se sobre os problemas brasileiros o principe Dom Pedro Henrique de Orleans e Bragança — Interesse pelo trabalho do "Correio Paulistano" — Analise da situação economico-financeira do país — Problemas sociais

Regressando de Petropolis, rumo à sua fazenda em Jacarezinho, onde esteve veraneando com toda sua familia, passou por São Paulo o principe dom Pedro Henrique de Orleans e Brangança, herdeiro presuntivo da coroa do Brasil, e, ouvido pela reportagem assim se manifestou ao CORREIO PAULISTANO, que procurou ouvi-lo sobre varios problemas:

"Estou acompanhando com muito interesse o trabalho que vem desenvolvendo o CORREIO PAULISTANO, jornal que, por ser o mais antigo da imprensa de São Paulo, tem a grave missão de ser realmente um verdadeiro orientador da opinião publica, transmitindo boa doutrina e acompanhando com seriedade a evolução dos problemas economicos, sociais, politicos, financeiros, intelectuais, morais e religiosos".

Sobre a situação do Brasil, assim manifestou-se o principe:

"Ainda, por graça da Divina Providencia, o Brasil não perdeu a sua posição no mundo, embora sua situação financeira seja precaria nalguns aspectos. A herança do Imperio tão rica foi, que ainda não foi malbaratada, não obstante muito se poder fazer melhor. Mas o Brasil tem solidas raizes embora seja necessario tonifica-las para que não se atrofiem".

SITUAÇÃO ECONOMICA E FINANCEIRA

"Penso que a situação financeira é grave, mas não dificil ou impossivel de ser sanada. O pior dessa inflação que se avizinha é que a produção está diminuindo e nossas exportações tambem. Urge que os governos amparem mais a iniciativa particular para que novos empreendimentos surjam a fim de satisfazer essa natural sêde de crescimento posta nos devidos limites".

— Mas acha vossa Alteza que o desenvolvimento economico está dependendo do nosso saneamento financeiro?

"Naturalmente não pode haver boa politica economica sem boa politica financeira. O que me parece é que estamos entalados numa rotina que não condiz com o progresso manifestado nos ultimos anos. E preciso que o problema financeiro seja de pronto atacado e que haja continuidade na sua execução. Com o alargamento da iniciativa particular e o combate direto à especulação, estou certo que a Economia Nacional se fortificará ajudando imediatamente a restauração financeira. O amparo à agricultura deve ser imediato, e, quanto à industria, convem que não se concentre nos dois grandes centros que são o Rio de Janeiro e São Paulo, e se derrame um pouco pelo vale do Paraiba, cujas possibilidades de energia eletrica são grandes, pelo interior de São Paulo, pois Jundiaí, Campinas, Sorocaba, Araras e outras cidades já se acham bastante industrializadas, comportando, como outras cidades, maior desenvolvimento. Tenho muita esperança que o ferro do Espirito Santo e Minas Gerais, tome a dianteira nas produções de base. A Manesmann, Acesita, Volta Redonda, e outras importantes usinas são uma demonstração exata do que poderá ser a nossa industria pesada".

O principe dom Pedro Henrique demonstrou, na sua palestra, ser profundo conhecedor dos nossos problemas. Aliás, tem o Curso da Escola de Altos Estudos Sociais e Politicos da Sorbonne. E perguntamos-lhe algo sobre nossos meios de transportes. Declarou:

"Penso que se deve dar grande atenção às estradas de ferro. Nos EE. Unidos, 70% dos transportes de mercadorias é feito por estradas de ferro. As nossas estradas de rodagem não são boas na sua maior parte. Merecem ser cuidadas melhor, e ampliadas alem de asfaltadas. Mas é um transporte oneroso uma vez que precisamos importar caminhões, automoveis e gazolina, embora ofereça grandes vantagens".

PROBLEMAS SOCIAIS

A respeito dos problemas sociais, especialmente o dos "favelados", disse-nos o principe:

"Conheço o problema, não só nas grandes capitais da Europa, como Londres, Paris (sobretudo em St. Denis), Viêna e outras cidades. Conheço bem o problema do Rio, onde há, segundo se afirma, meio milhão de favelados. Admiro a obra de dom Helder Camara e a coragem dos abnegados padres. O problema se divide em dois aspectos: o dos que estão favelados porque não têm onde morar, e o dos que estão favelados porque uma deformação mental os leva a gostar daquela vida e não querem outra. Há criminosos terriveis entre eles. Em Viêna foram construidos otimos apartamentos, mas meses depois estavam transformados em cortiços imundos. O problema é dificil, mas penso que os dois aspectos podem ter solução: o dos que precisam morar nas favelas, construindo-lhes habitações adequadas; os viciados, dando-se a eles formação moral e religiosa".

Neste ponto, o principe declarou:

"Não há nada que possa superar ou substituir a doutrina da Igreja Catolica, em qualquer aspecto que seja encarada. Do ponto de vista social, nada há melhor. Prestigiar a Igreja e estudar as soluções que apresenta é beneficiar-se a si proprio e à sociedade. Seus principios se harmonisam com todas as tradições historicas as mais puras. Só neles encontraremos força para uma restauração moral do homem e das sociedades, fazendo-os voltarem-se para Deus. Toda ordem politica, social e economica, legitima como todas as mais, têm sua base na doutrina catolica".

ANDAMENTO RAPIDO PARA O PLANO DE RECLASSIFICAÇÃO

RIO, 8 (Sucursal) — Existe um movimento entre os senadores no sentido de não ser apresentada nenhuma emenda ao projeto do Plano de Reclassificação do Funcionalismo Publico Civil da União.

Como se sabe, a qualquer alteração que sofra a materia, por parte dos senadores, terá ela que voltar à Camara, com grande prejuizo para milhares de servidores da União, que há muito aguardam os beneficios constantes do citado projeto.

Conversações Anglo-Franco-Norte-americanas

WASHINGTON, 8 (AFP) — "Os representantes dos Estados Unidos, da Grã-Bretanha e da França encontraram-se hoje para examinar a situação no Oriente Medio", declara o comunicado publicado hoje pelo Departamento de Estado, depois da primeira entrevista tripartite consagrada ao problema do Oriente Medio.

BASTIDORES

COINCIDENCIA DE ELEIÇÕES

Caminha nos bastidores do Palacio Tiradentes uma proposição, já com 75 assinaturas, pretendendo a coincidencia das eleições. Pela aludida proposta, somente em 1960 seriam realizados novos pleitos no ambito nacional. Um parlamentar cearense, autor da proposta, manifestou opinião segura de que a mesma sairá vitoriosa, já que as justificativas que a acompanham são fortes e objetivas.

A proposta em causa não constitui novidade, mesmo porque a sua aplicação vem sendo reclamada de há muito. De 1945 a esta parte, o eleitorado não tem tido um ano de sossego. Em São Paulo, especialmente a capital, vimos atravessando um periodo de verdadeiro campeonato eleitoral. Pelo menos uma vez por ano o eleitorado desta capital é chamado às urnas para escolher governantes. E os exemplos são frisantes de que, pelo menos seis meses antes de cada pleito paralisa-se quase que por completo a vida publica do municipio, do Estado ou do país, com graves prejuizos para a continuidade dos negocios legislativos e administrativos. E tudo isso acontece para, não raras vezes, terminar com a decepção do eleitorado, das populações em geral. Eleito um governante, quase sempre, nos seu primeiro ano de administração ele está preocupado com a eleição em um municipio, se é governador; em um Estado, se é presidente da Republica. Nem sempre coincidem tambem as eleições para Legislativo e Executivo num mesmo municipio, num mesmo Estado. E o que se observa é um verdadeiro diluvio de eleições. Quase se poderia dizer que todos os meses, em alguma parte do país, está sendo realizada uma eleição. Ademais, a multiplicidade de pleitos onera sobremaneira e inutilmente os cofres publicos. A "brincadeira", no final, é cobrada ao proprio eleitor.

Assim, realmente a coincidencia das eleições no plano nacional seria o primeiro e seguro passo para estabelecer a unificação tambem no ambito estadual e municipal, permitindo que, no futuro a coincidencia dos mandatos desse um pouco de paz ao eleitorado, com real economia para os cofres publicos. Cada quatro ou cinco anos todo o eleitorado brasileiro seria chamado às urnas para escolher os novos presidente, vice-presidente, senadores, deputados federais, governadores, vice-governadores, deputados estaduais, prefeitos, vice-prefeitos e vereadores. Tudo de uma unica vez.

Mas (e em politica há sempre um "mas"), o que é necessario é que essa coincidencia se faça tendo em vista unica e exclusivamente os altos interesses publicos, sem qualquer atenção às conveniencias politicas de grupos ou partidarias. A primeira dificuldade, nesse aspecto politico, seria encontrada nos prazos decorrentes entre os terminos dos mandatos anteriores a 1960. A simples permanencia dos atuais eleitos nos seus postos poderia provocar verdadeira balburdia, uma vez que estes foram eleitos por prazo certo e determinado. Se um governador, por exemplo, foi eleito pelo periodo de quatro anos, e se esse periodo termina um ou dois anos antes do periodo presidencial, pareceria estranho que o seu mandato fosse prorrogado pura e simplesmente por uma lei que, por ultimo, em numerosos casos seria legislar em causa propria. Qual seria, tambem, a situação dos senadores eleitos por oito anos? Teriam o seu mandato cassado em 1960?

Nem por isso a coincidencia se apresenta impraticavel. Apenas não deverá ela atender a interesses politicos do momento. Terá que ser examinada e planejada em termos impessoais e elevados, alheios às injunções politicas. Em caso contrario, de duas, uma acontecerá: satisfação de interesses politicos imediatos, ou engavetamento da proposta.

CASOU-SE A FILHA DO ATOR OSCARITO

RIO, 8 (Sucursal) — Realizou-se ontem, na Igreja da Candelaria, com o radialista Oriovaldo Vargas, o enlace matrimonial da srta. Mirian Teresa, filha do conhecido comico nacional Oscarito.

Aprovado o Plano de Financiamento Para Estimular o Pequeno Lavrador

Os recursos da Carteira Agricola, do Banco do Estado, serão aumentados de 265 para 500 milhões de cruzeiros, a fim de atender numero elevado de lavradores, até um montante de 100 mil cruzeiros a cada um — Onde não houver agencia do Banco do Estado, o financiamento será feito pela Caixa Economica Estadual — Como deverão proceder os agricultores interessados

O governador Janio Quadros aprovou e determinou a aplicação de plano de financiamento ao pequenos agricultor, elaborado pelo Banco do Estado de S. Paulo em consonancia com os desejos do chefe do Executivo paulista. De acordo com o plano aprovado, o governo do Estado, através do seu estabelecimento de credito, financiará a produção do pequeno agricultor, a fim de estimular o desenvolvimento da chamada lavoura "de roça", até um montante de 100 mil cruzeiros. Para tanto, a diretoria do Banco do Estado deliberou, recentemente, destinar parte ainda maior dos seus recursos à Carteira Agricola, elevando-lhe a dotação de 265 milhões de cruzeiros para 500 milhões para atender a um numero bem mais elevado de lavradores, especialmente os sediados nas proximidades de suas agencias.

CONVENIO

A fim de estender o financiamento da Carteira Agricola a mais 325 localidades, exatamente aquelas onde a Caixa Economica do Estado tem agencias e o Banco do Estado não as possui, foi estabelecido um convenio entre a Caixa Economica do Estado e o Banco do Estado para facilitar a execução do plano, estendendo-se-lhe os beneficios a todos os municipios do Estado, de acordo com as recomendações do governador Janio Quadros.

ENCAMINHAMENTO

De conformidade com o plano, o pequeno agricultor interessado no financiamento de sua produção pelo Estado deverá entrar em contato com os agronomos regionais das Casas da Lavoura da Secretaria da Agricultura aos quais deverão ser entregues as propostas para serem encaminhadas às agencias do Banco do Estado, a cuja jurisdição se subordinam essas localidades, para estudo e solução, de acordo com as normas regulamentares.

Janela indiscreta

O general Lott em sua carta ontem publicada soube, airosamente, fugir ao ridiculo que lhe preparam falsos amigos, pretendendo que o Congresso o promovesse ao marechalato "por serviços prestados a Democracia".

* * *

Foi muito bem recebida, em todos os circulos, a escolha do sr. Sebastião Paes de Almeida, para a presidencia do Banco do Brasil. Afinal, teremos um tecnico experimentado, altamente responsavel, à frente do nosso maximo estabelecimento de credito. O Banco do Brasil fica, assim, em boas mãos, livre dos numerosos politicos e deputados, cujas ambições em tropel já estavam produzindo um excesso de mal-estar na alta politica nacional.

O "Correio da Manhã", representado no atual governo apenas pelo chefe da Casa Civil, sr. Alvaro Lins, continua manifestando o seu descontentamento, de que é curiosa afirmação seu ultimo editorial sobre "O Pequeno Ministerio", que transparentemente inspirado pelos srs. Santiago Dantas e Augusto Frederico Schmidt.

.....

Vem repercutindo intensamente o importante depoimento do coronel Andrade Serpa em torno dos acontecimentos de novembro. Trata-se de uma peça de extrema significação que, sem duvida, será incorporada aos anais historicos da Republica, como um valioso documento sobre os tempos que passam.

.....

A TV-Tupi acaba de prestar um imenso serviço a São Paulo, mostrando de corpo inteiro à opinião publica estarrecida alguns alarmantes exemplares da fauna politica, que o sufragio universal de massas têm levado à Camara Municipal. O espetaculo da noite de anteontem parecia um pesadelo, mas valeu como uma grande lição sobre a nauseante realidade da nossa democracia corrompida, em estagio final de decomposição. Mais algumas mesas redondas como essa, e o povo paulista aprenderá quem são os seus falsos representantes, eleitos, com tantos milhares de votos "conscientes".

.....

O encontro dos despojos de um lider comunista, degolado e esquartejado, no Rio de Janeiro, aparentemente justiçado pelos seus proprios correligionarios, faz pensar que os stalinistas locais voltaram à linha do expurgo, que levou à morte Elza Fernandes, Tobias Warchavichk e outros, liquidados por ordem do PCB. Esse habito comunista de punir pelo assassinio membros suspeitos do partido tem como exemplos maximos Trotzky, Beria, Zinovief, Kamenef, Radek, Tukatchevisky, havendo abundante documentação oficial a esse respeito. Diz-se que Malenkof tambem não passará deste ano.

.....

O sr. Murilo Marroquim brilhante comentarista dos "Associados" que tanto fez pela cobertura jornalistica do juscelinismo, considerava em seu artigo de ontem, que tudo indica ser o sr. Juscelino, o derradeiro representante do centro burguês nacional, a presidencia da Republica, em face do tufão populista em perspectiva.

Começa na Cozinha

a conservação de sua BELEZA com DEX a Liquigás

Com um fogão DEX a Liquigás, seu trabalho será menor e muito mais agradável. Conheça, ainda hoje, os diferentes modêlos DEX, populares e de alto luxo, e adquira o que lhe convier pelo CREDEX, em pequenos pagamentos, na Loja DEX.

Linhas modernas. Fornos revestidos de lã de vidro. Esmaltados a fogo. Garantidos pela DEX.

INDÚSTRIA E COMÉRCIO DEX S.A.

Viaduto Da. Paulina, 45 (Praça João Mendes)
Fones: 36-6595 e 36-0582 - São Paulo

COLUNA CATOLICA

MEDITAÇÃO DO DIA

TRAGEDIA E DRAMA

ROBERTO SABOIA DE MEDEIROS S. J.

Qual a diferença entre tragedia e drama ?

Os especialistas em literatura terão provàvelmente as suas distinções técnicas em relação aos dois generos. Para os nossos fins, porém, vamos adotar as seguintes descrições: Tragédia é um enredo cujo fim é catastrófico, no sentido de que não tem saída. A tragédia é algo que acaba sem esperança. O personagem principal morre. Aqueles que sobrevivem só podem abanar a cabeça. Está tudo liquidado. A destruição foi completa. Drama é um enredo que tem saída. E' como se o personagem principal deixasse um descendente oculto. E' como se algum dos sobreviventes à ultima hora trouxesse uma noticia salvadora. E' como quando o vencido acaba conquistando o vencedor: a Grécia vencida, por ex., dominou Roma, a vencedora, pela cultura, pois os romanos adotaram a cultura dos gregos.

A condição da vida cristã será a de uma tragédia ou a de um drama? Basta lembrar que N. S. crucificado, ressuscitou, que os mártires foram sementes de cristãos, que a mortificação leva ao esplendor da personalidade (como a semente que sepultada na terra, brota). Basta lembrar que os pecados são resgatados pela penitência, que as fraquezas são motivo de humildade, que o filho pródigo pode sempre voltar à casa do Pai, que a Madalena pode sempre beijar os pés de Cristo, que Pedro tendo renegado ainda foi o chefe dos Apostolos.

A vida cristã é pois um drama e drama cujo ponto final é que essa carne e esses ossos, um dia, das cinzas, ressuscitarão, e verão a Deus, o Salvador.

OS SANTOS DO DIA
9 DE FEVEREIRO

A Igreja Catolica celebra hoje a festa do grande confessor da fé e doutor São Cirilo, bispo de Alexandria.

Comemoram-se igualmente, nesta data, São Metodio, Santo Ansberto, Santa Apolonia e São Sabino.

"ORDO HEBDOMADAE SANCTAE INSTAURATUS"

A Curia Metropolitana comunica ao revmo. clero desta arquidiocese que já providenciou a compra de um numero suficiente de exemplares do "Ordo Hebdomadae Sanctae Instauratus", que contem todas as cerimonias liturgicas da Semana Santa com as modificações ultimamente decretadas pela Santa Sé.

O referido "Ordo" poderá ser procurado na Curia Metropolitana a partir do dia 20 do corrente.

CIRCULAR SOBRE AS CERIMONIAS DA SEMANA SANTA

No transcorrer desta semana a Curia Metropolitana publicará uma circular a respeito das cerimonias da Semana Santa, do horario a ser seguido nas paroquias e outras medidas para uniformidade das comemorações da Semana Santa na Arquidiocese de São Paulo.

FEDERAÇÃO MARIANA FEMININA

Retiros de Carnaval: Inscrições abertas até dia 7 do corrente. A abertura será no dia 11, às 18 horas.

Visita coletiva para as Filhas de Maria no dia 4 do corrente à Igreja de Bom Jesus do Braz, às 16 horas.

CONGREGAÇÃO MARIANA N. S. APARECIDA E S. JOSE'

Comunica-nos a Congregação Mariana N. S. Aparecida e São José da Paroquia do Braz, que a respectiva sede está instalada à avenida Rangel Pestana, 1.421.

SEMINARIO CENTRAL DO IPIRANGA

Reabertura do ano letivo. — Foi reaberto no dia 2, com a entrada dos alunos, o novo ano letivo do Seminario Central da Imaculada Conceição do Ipiranga. Deverão frequentar os cursos de Filosofia e de Teologia no corrente ano 230 seminaristas.

Retiro espiritual — Terá inicio domingo o retiro espiritual que se prolongará até o dia 10, sendo pregador o mons. Carlos Marcondes Nitsch.

REUNIÃO DO CLERO

A reunião mensal do rvdo. clero secular e regular do arcebispado será realizada, no corrente mês, dia 20, terceira segunda-feira.

CHANCELARIA DO ARCEBISPADO
Expediente da Curia

Mons. José Lafayette Alvares, chanceler do arcebispado, assinou os despachos seguintes:

Vigario, da paroquia de Nossa Senhora de Lourdes, em Poá, fe. Hermenegildo Verhoeven, SS. CC.

Vigario-cooperador, da mesma paroquia, pe. Josafat Bosman, SS.CC.; idem, da paroquia de Sto. Antonio do Pari, fr. Luís Maria Alves Sartori, fr. Feliciano Greshake, fr. Lourenço Fresman e fr. Pacifico Wagner.

Uso de ordens — RR. PP. Carlos Passionista, Hugo Guarnieri, João Puttin, e Daniel Carneiro.

Capelas, de Santa Catarina, do S. Coração de Jesus, de N. Senhora Aparecida, e de São Benedita, todas na paroquia de Nossa Senhora do Carmo de Sabauna.

Binação — pe. Gabriel da Graça Simões, SS. CC.

Trinação — RR. PP. Daniel Carneiro e Tarcisio Geraldo da Silva.

Dispensa de impedimento matrimonial — srs. José Honorato da Silva e Amelia Lopes da Silva (Vila dos Remedios).

Testemunhais para casamento — srs. Fernando Rodrigues (St. Ifigenia), Celestino de Parros e Ceia (St. Rita), Miriam Cardoso Xavier (Saude), Ademar de Medeiros (S. Francisco — Centro), Angel Riquelme Zaprilla (São Januario), Zuleide Surian (Bela Vista), Bonifacio Rosso Ros (Vila Monumento), e Miguel Minana Segura (Bela Vista).

ADORAÇÃO COLETIVA EM SANTA IFIGENIA

Domingo, às 16 horas, deverão comparecer à igreja de Santa Ifigenia, sede da adoração perene ao SSmo. Sacramento, as associações, colegios e demais fiéis das paroquias de São José do Belem e de São Paulo Apostolo.

PAROQUIA DE NOSSA SENHORA DE LOURDES DE AGUA RASA

Prosseguem com grande entusiasmo as solenidades em preparação para a festa da Padroeira Nossa Senhora de Lourdes.

Haverá todos os dias às 19,45 solene novena.

Sabado dia 11 deste, missas em honra de Nossa Senhora de Lourdes, às 6, 7 e 8 horas no Santuario de Nossa Senhora de Lourdes à rua João Soares, fim da rua Serra de Jairé.

Às 15 horas benção solene dos doentes e às 17,30 horas, terço e em seguida procissão luminosa.

Durante o dia benção particular com agua de Lourdes.

Domingo dia 12, às 10,15 horas, missa solene em honra de Nossa Senhora de Lourdes.

Departamento Intersindical de Estatistica

Realiza-se hoje, às 20 horas, na sede provisoria do Departamento Intersindical de Estatistica e Estudos Socio-Economico, à rua de São Bento, 405, 7.o andar, mais uma assembléia geral das entidades membros, à qual deverão comparecer tambem os consultores juridicos dos sindicatos fundadores. Nessa reunião, entre outros assuntos importantes, deverá tratar-se da organização do contencioso e da elaboração da minuta do convenio a ser proposto ao Instituto de Administração da Universidade de São Paulo. A Comissão Executiva do Departamento Intersindical de Estatistica solicita pontual comparecimento dos representantes das entidades.

CADERNETA PERDIDA

Declaro, para os devidos efeitos, haver perdido a minha Caderneta da Caixa Economica do Estado de São Paulo, na Capital, Agencia de Vila Mariana, sob numero 2.400.

São Paulo, 8 de Fevereiro de 1956. (Assinado) **Diogo Del Bosco.**

SERVIÇO DE VIAS RESPIRATORIAS
SANTA CRUZ
DR. ALBERTO CHAPCHAP — DR. ALBERTO ADDE — DR. GERALDO NOGUEIRA DE CASTRO — DR. HORACIO LIMA PEREIRA — DR. MAURICIO AIED
Clinica e Cirurgia das Molestias Bronco-Pulmonares — Alergia — Radiologia — Planigrafia — Broncoscopia, Broncografia — Provas Funcionais Pulmonares — Laboratorio de Analises — Anatomia Patologica — Fisioterapia Pulmonar — Aerosolterapia — Radioterapia
Hospital Santa Cruz
RUA SANTA CRUZ, 398 — TELEFONE, 70-1141
CAIXA POSTAL, 3976 — SÃO PAULO

EXPRESSO S. PAULO A ITANHAEM
DIAS UTEIS
SAIDA DE S. PAULO — 7,00 HORAS E 15,00 HORAS — PARTE DA PRAIA DE PERUIBE — HOTEL CITABRAL 6,40 HORAS E 15,40 HORAS
S. PAULO
RODOVIARIA R.A.T.T.O.
AVENIDA RIO BRANCO, 693 — TELEFONE 36-22-38

O CORREIO no Interior

CAMPINAS

CAMARA MUNICIPAL

Realizou-se mais uma sessão ordinaria da Camara Municipal desta cidade.

O primeiro orador, no expediente, foi o sr. Mauro Ribeiro Sampaio, que historiou longamente, os trabalhos do ex-prefeito, sr. Antonio Mendonça de Barros, para ampliação da rede de agua e esgotos, terminando por solicitar o apoio da Camara à iniciativa do atual chefe do Executivo, sr. Ruy Hellmeister Novais, que pretende obter emprestimo para concluir os mencionados serviços.

O sr. Antonio Rodrigues dos Santos Junior apelou à Companhia Paulista de Força e Luz, para que atenda à pretensão dos moradores do Jardim "Novo Botafogo", que desejam a colocação de lampadas nos postes ali existentes. Pediu providencias à Companhia Paulista de Estradas de Ferro, para que combata a erosão que atinge o predio n. 469 da rua Afonso Pena, proximo aos trilhos daquela ferrovia.

O sr. Crevi Milani se referiu ao problema criado no bairro de São Bernardo, pelo fechamento de tres cursos municipais primarios que lá vinham funcionando.

O sr. João de Sousa Coelho apresentou projeto de lei que isenta do imposto de diversões publicas as exigencias esportivas de carater amador. Justificou a altreação de Regimento Interno determinando que a discussão de qualquer materia pode ser encerrada depois de terem falado tres vereadores a favor e tres contra.

O sr. Edmo Goulart apelou para o Executivo para que pavimente o trecho da rua do Açucar ,entre as ruas Quintino Bocaiuva e Arnaldo de Carvalho. Pediu ao prefeito que mande retirar as faixas de candidatos das ultimas eleições as quais ainda se encontram penduradas em muitos predios da cidade.

Foram aprovadas varias proposições, constantes da pauta, inclusive o projeto de lei. do sr. Eduardo Barnabé, que isenta de imposto predial os imoveis pertencentes às cooperativas e sindicatos. Acolheu a Casa o requerimento do lider do PSB ao apelo ao Congresso, para que aprove o Estatuto dos Ferroviarios.

NOVA VISTORIA NA IGREJA DO ROSARIO

Dois professores da Escola Politecnica da Universidade de São Paulo estiveram nesta cidade, a fim de procederem nova vistoria na igreja do Rosario, que foi interditada pela Prefeitura, em virtude do laudo de varios profissionais, que afirmam existir falhas na estrutura daquele templo.

DESASTRE FERROVIARIO

Grave acidente se registrou, nas proximidades de Jaguariuna, com a composição PA-2, da Mogiana, que era puxada pela locomotiva n. 160. Quando o comboio foi fazer uma curva, verificou-se o descarrilamento do tender e a locomotiva saltou dos trilhos, percorrendo varios metros, até chocar-se contra a residencia do portador da Companhia, Benedito Alves dos Santos. Em consequencia a parede do predio desmoronou, ficando feridos Benedito Alves dos Santos e quatro dos seus filhos. Tres vagões, um de primeira, outro de segunda e o carro correio, tombaram sobre a plataforma da estação, ficando inclinados. Os carros de passageiros pouco sofreram. Foi reduzido o numero de vitimas. Ficaram feridos os srs. Lazaro Moscheto e João Machado.

VARA DE MENORES

O sr. Waldemar Cesar da Silveira, ao assumir em carater de substituição, a Vara de Menores de Campinas, baixou uma serie de portarias, visando a proteção da infancia as quais tiveram ampla repercussão em todo o país.

Tendo porém reassumido as referidas funções o titular efetivo daquela Vara, sr. Antonio Madureira de Camargo deliberou o seguinte:

I — revogar todas as portarias baixadas pela referida Vara, de 2 de novembro a 31 de dezembro de 1955; II — manter e revigorar todas as portarias baixadas pelos juizes titulares, antes do mencionado periodo; III — apreciar devidamente os assuntos novos ventilados nas portarias revogadas, para possiveis ordenações; IV — dispensar de suas funções, todos os vigilantes de menores e convidar as pessoas honestas e bem intencionadas, para o referido serviço. Os vigilantes ou comissarios, ora dispensados, devem apresentar, no prazo de 48 horas, ao escrivão da Vara, os distintivos ou credenciais, sob as penas da lei. Vai ser oficiado ao Delegado de Policia e aos diretores dos clubes, gerentes de cinema e casas de diversões.

—:o:—

SOROCABA

(De Arlindo Previtali)

CLUBE DE CAMPO

Em disputado pleito, os socios do Clube de Campo, desta cidade, elegeram a diretoria que [illegible] os destinos da grei de [illegible] a 3-3-57, a qual ficou assim composta: presidente, Peri Monteiro; vice-presidente, Fernando Mascarenhas; 1.o e 2.o secretarios, [illegible] A. Madureira Junior e José [illegible] Paula Santos; 1.o e 2.o [illegible] ros, Fernando Soares Fernandes e João Teixeira dos Santos; diretores de [illegible] mpo e sede, [illegible] ernando Notari Gonçalves [illegible] gueira Soares, e orador, Jorge Cossermeli. O conselho fi[illegible]l ficou formado dos campistas, Paulo Breda Filho, Nei de Oliveira [illegible] e Levi Bonogli. A posse se [illegible] no dia 3 de março, com sol[illegible]dade.

TELEFONES

Continua empolgando [illegible] nossos meios produtores o problema dos telefones [illegible]ticos, que a CTB se propõe instalar mediante o deposito de 15 mil cruzeiros, em pagamentos mensais de mil cruzeiros, condições, segundo a opinião dos entendidos, bastante onerosas para o novo sorocabano.

TRANSITO

Em virtude das parcas condições propostas pelos concorrentes à exploração dos transportes coletivos por meio de onibus, feita pela Prefeitura, o chefe do Executivo anulou a referida concorrencia, deixando o assunto para ser melhor estudado. Desse modo a população se vê [illegible]camente, privada de condução, considerando-se que os bondes não mais poderão transpor a ponte sobre o rio Sorocaba, a qual está sendo desfeita para dar lugar a uma nova, que ficará pronta segundo calculos oti[illegible]tas, até o fim do corrente ano. Os passageiros dos eletricos terão assim de fazer baldeação naquele local, aumentando mais ainda a [illegible]ciencia dos transportes coletivos em nossa cidade que [illegible] melhor sorte, dada a grande extensão de suas ruas e bairros longinquos.

MAIS CEM CAIXAS P[illegible]

Serão instaladas mais 100 caixas postais, ficando assim com um total de 750 unidades. A entrada para caminhões ser[illegible] pela rua Padre [illegible], dentro em [illegible], desafogando assim a rua de São Bento, sobrecarregada de transito, enquanto será reconstruida a calçada do predio.

BOLA AO CESTO

Deverão estar nesta cidade, dia 10 do corrente para disputar a "melhor de três" os quintetos masculinos de basquete do XV de Novembro de Pirac[illegible] e Corintians Paulista, da capital, e campeão da paulicéia e aquele campeão do interior b[illegible] e no ano passado. O publico sorocabano foi agraciado com esse embate, que se ferirá no "Gymnasium" de esportes.

FORMATURA

Na sede do E. F. So[illegible] F. C., à rua Dr. Alvaro [illegible]s, 208, realizou-se a solenidade de entrega de certificados aos bacharelandos de 1955, do Gi[illegible] Academico Anchieta. A turma teve por paraninfo o prof. Norberto Soares Ramos, e como orador, Augusto Cesar Luz Franco [illegible]nto. Presidiu a cerimonia o prof. Doretto, que fez uma alocução sobre a s[illegible]dade, estendendo as homenagens aos professores João Euclides Pereira e Lila M. Marcondes. A comissão encarregada da festa de formatura foi constituida dos seguintes jovens: Arnaldo Muchon, José Carlos Campestrini, Felipe Fonseca Joana Branco, Osvaldo e Romilda Contó, Mateus Oliverio, Albarossi, Mirian Leonardo Proença, Odete Vilela de Sousa, Aloe de Góis e Waltercia S. Pereira.

TEATRO

Os "Comediantes de Piratininga", dirigidos pelos atores Farid M. Rosa e Iracema Lui, levarão na ribalta da Ação Catolica, a peça em 3 atos, de Nelson Silveira "Mulher de Meus Sonhos". A renda será em beneficio do tatro de aluminio desta cidade.

GABINETE DE LEITURA

Em eleição realizada, o Gabinete de Leitura Sorocabano elegeu a sua diretoria para 1956-57, a qual ficou assim constituida: presidente, José Pereira Cardoso; vice-presidente, Carlos Pinto; 1.o e 2.o secretarios, José respo González e Nelson Caldini; tesoureiro, João Evangelista Marques. Comissão de contas: Colemar Prado Silveira, José Arruda Madureira e Antonio Pedroso de Sousa. A diretoria está entregue a tarefa da construção do edificio de 4 andares, projetado pelo Gabinete de Leitura Sorocabano, sito à praça Cel. Fernando Prestes.

—:o:—

ASSIS

MORREU D. ANTONIO JOSE' DOS SANTOS, BISPO

(De João de Deus Gianasi) — Faleceu, nesta cidade, d. Antonio José dos Santos, bispo desta diocese. A sua morte foi, grandemente, sentida em nossos meios sociais e catolicos, onde o saudoso extinto soube se impor, pelas suas admiraveis qualidades de espirito e coração. A sua cultura, a sua bondade, a sua ação aumentaram e solidificaram, dia a dia, a fé de todos os seus diocesanos, que o queriam e o admiravam sinceramente.

Dotado de larga visão administrativa, d. Antonio José dos Santos impulsionou, extraordinariamente, o progresso desta cidade, fundando varias instituições, dentre os quais se destacam: a Escola Normal Santa Maria, imponente predio de três pavilhões com três pavimentos, agora, acrescido de novas dependencias de modernissima construção; a modelar Maternidade anexa à Santa Casa; a Casa das Crianças, o Asilo São Vicente de Paulo; o edificio do Centro Catolico, compondo a praça D. Pedro II; o Ginasio Santo Antonio, em cujo predio fronteiro à Escola Normal oficial, pretendia instalar uma Faculdade de Filosofia, integrada na Universidade Catolica de São Paulo e muitas outras que seria longo enumerar. O seu corpo, depois de ser visitado por milhares e milhares de pessôas, dentre as quais se destacavam altas autoridades eclesiasticas, federais, estaduais e municipais, foi sepultado na Catedral. O prefeito municipal desta cidade decretou luto por 3 dias e o comercio, tambem, durante 3 dias conservou as suas portas cerradas.

RIBEIRÃO PRETO

COMISSÃO EXECUTIVA DO 1.o CENTENARIO

(De João de S. Araujo Junior) Sob a presidencia do sr. Costabile Romano, prefeito municipal, foi instalada, oficialmente, a Comissão Executiva dos Festejos do 1.o Centenario de Ribeirão Preto.

Pela portaria n.o 39, foram nomeados membros daquela comissão os srs. Amim Antonio Calim, da Associação Comercial e Industrial; Tomaz Alberto Whately, da Associação Rural; padre Alaor Pereira da Silva, pela Curia Diocesana; Aureo Norberto da Silva, pela Camara Municipal; Antonio Machado Sant'Ana, pela Associação Regional de Radio e Imprensa, A. R. R. I. e Orestes Lopes de Camargo, pela Comissão de Desenvolvimento Industrial

A referida Comissão, que será presidida pelo prefeito, terá como tesoureiro o sr. Amim Antonio Calil e como secretario o sr. Orestes Lopes de Camargo.

Por determinação do sr. Costabile Romano, a referida Comissão de Festejos do 1.o Centenario se reunirá, ordinariamente, todas as segundas feiras e, extraordinariamente, quantas vezes forem necessarias.

Ao ato da posse, compareceram altas autoridades eclesiasticas, militares, ensino, comercio e industria, legislativo municipal, representantes de entidades de classe, imprensa e radio.

REGIO PRESENTE

Ribeirão Preto, nos principios do ano do seu 1.o Centenario de Fundação, recebeu um regio presente da Empresa de Diversões Triangulo Mineiro S. A. com a festiva inauguração do mais moderno, luxuoso e completo cinema de todo o interior do Estado, o "Cine Centenario", situado bem no coração da cidade que mais cresce no interior do Estado de São Paulo.

A nova e moderna casa de diversões entregue ao publico desde o dia 3 do corrente, possui todos os modernos melhoramentos das casas congeneres das grandes Capitais, tais como piso em concha com declividade nos sentidos transversal e longitudinal o que garante a mais perfeita visibilidade de qualquer ponto da sala de projeção; revestimento acustico nas paredes, permitindo a mais perfeita sonoridade, renovação de ar feita por meio de ductos por toda a sala de espetaculo, proporcionando, dessa forma, bem estar em todas as 800 poltronas estofadas que são, tambem das mais modernas, superando, mesmo, as de muitos cinemas de luxo das grandes Capitais.

"ORDEM DO ESTILINGUE"

Atendendo os altos serviços que o sr. José da Silva Bueno, diretor-superitendente da PRA-7, vem prestando, há 30 anos, à coletividade ribeiropretana e valendo-se da oportunidade da inauguração do novo predio que a emissora que dirige inaugurou, a Associação Regional de Radio e Imprensa, ARRI, fez-lhe entrega de sua comenda "Ordem do Estilingue".

A diretoria da entidade que representa os jornalistas e radialistas esteve incorporada na PRA-7, bem como associados e amigos do homenageado.

Em nome da ARRI, falou o jornalista Antonio Machado Sant'Ana, presidente do Conselho Deliberativo, que com justeza de termos e muita propriedade focalizou a ação do sr. José da Silva Bueno em nosso meio, como cidadão util e realmente progressista que é.

Fez entrega da comenda "Ordem do Estilingue" ao novo comendador, o sr. João Palma Guião, presidente da ARRI e representando o venerando sr. João Rodrigues Guião tambem, comendador da "Ordem do Estilingue".

O sr. José da Silva Bueno, profundamente comovido, ao receber a distinção, teve palavras de elogios aos trabalho da gente da imprensa e radio, demonstrando sua imensa alegria e satisfação pela homenagem que recebeu de seus colegas e amigos.

CONGRESSO ESTADUAL DE EDUCAÇÃO

Mais um Congresso entre outros tantos já programados será realizado em nossa cidade, em setembro, dentro do programa dos Festejos do 1.o Centenario de Fundação da Cidade.

Trata-se do Congresso Estadual de Educação, sugerido pela APESNOESP, Associação dos Professores de Ensino Secundario e Normal Oficial do Estado de São Paulo e autorizado pelo sr. Vicente de Paula Lima, secretario da Educação.

ADOÇÃO DO TAXIMETRO

A Associação Regional de Radio e Imprensa, ARRI, interpretando o pensamento da imprensa, objetivando coibir uma serie de abusos à economia popular, endereçou um oficio ao sr. Janio Quadros, solicitando seja extendida a Ribeirão Preto a obrigatoriedade de colocação de taximetros nos autos de praça, como foi feito na cidade de Santos.

VISITA DO PRESIDENTE DA ITALIA

O prefeito municipal, sr. Costabile Romano, dirigiu oficio ao sr. José Beschizza, vice-consul da Italia em Ribeirão Preto, solicitando que faça sentir ao governo italiano, através do seu Corpo Diplomatico, a satisfação que terá o povo de Ribeirão Preto, caso seja possivel, ser esta cidade visitada pelo sr. Giovani Gronchi, presidente daquela nação amiga, por ocasião de sua visita oficial ao nosso país, a convite do sr. Juscelino Kubitschek, presidente da Republica.

JUNDIAÍ

ASSOCIAÇÃO DE ASSISTENCIA À FAMILIA DO TUBERCULOSO

(De Geraldo Dias) — A Associação de Assistencia à Familia do Tuberculoso de Jundiaí mandou confeccionar, pró-leito do tuberculoso, medalhas comemorativas do III Centenario da elevação de Jundiaí à categoria de Vila e da vitivinicultura, trabalho do escultor Luis Morrone.

O fim dessas medalhas é conseguir os meios financeiros para a manutenção de 12 leitos em Santa Rita do Passa Quatro, ao mesmo tempo que a cidade registra duas datas magnas da cidade. A Associação fez medalhas de aluminio, a Cr$ 5,00; de bronze, a Cr$ 100,00; de prata, a Cr$ 300,00 e de ouro, a Cr$ .. 2.500,00, as quais se encontram à venda com a sra. Cecilia Paschoal Felipozzi e com os demais membros da diretoria.

RELATORIO

Recebemos o relatorio n.o 4 dessa Associação, contendo o trabalho que a sua diretoria desenvolveu na gestão passada, destacando-se a contabilização do movimento financeiro, reuniões da diretoria e trabalho da secretaria, realizações em estudos, donativos dos deputados Carlos Castilho Cabral e Arlindo Maia Lelo, bem como outros donativos recebidos, inscrição da entidade na Federação de Entidades de Luta Antituberculose, agradecimento à imprensa e estabelecimento industriais, ao Grupo Guarany de Comedias, das industrias Andrade Latorre S. A., à Camara Municipal e à Prefeitura Municipal de Jundiaí, Cias. Cica e Argos Industrial S. A., a todos os seus associados e ao povo, que tem dispensado toda a atenção para as campanhas que a Associação tem desenvolvido no municipio em beneficio da "familia do tuberculoso de Jundiaí'.

E' a seguinte a diretoria eleita e empossada para a gestão 1955-1956: presidente, sra. Dinorah Pessini Latorre; vices: sras. Cecilia P. Felipozzi, Maria Amelia Giuntini de Camargo e sr. Guilherme Enfeldt; tesoureiros: srs. Primo Filippini, tenente Gustavo Storch Filho e Orlando R. Paschoal; Conselho Consultido; Gilberto Luiz P. da Silva, Munira Gebran, Tereza M. Effenberger, Renata Storch, Elisabel Paschoal, Aida Giuntini, Maria de Lourdes Paes, Julio Murari, srs. Isaac da Silva Bellini e José Maria do Monte Carmelo; Serviço Social: sras: Maria do Carmo Teixeira Coelho, Hilde Taddei Bellini, Liliana P. Vencriarutti e sr. Mario Ferraz de Castro.

NOMES DE RUAS

De um tempo para cá, a Camara Municipal tem aprovado projetos de lei dando denominação a uma infinidade de ruas da cidade, sem maiores estudos, colocando-se placas toponimicas, de cujas pessoas, embora merecedoras de toda confiança e estima, não têm a devida expressão no cenario nacional, estadual ou municipal através de feitos que, publicamente, perpetuem a sua memoria.

Seria mais interessante que projetos desta natureza tivessem a sua aprovação depois de maiores estudos, depois de considerados os feitos dos cidadãos que seriam homenageados, a fim de que o proceder da Camara não viesse a sofrer tantas criticas como tem sofrido, ultimamente, em face dos seus atos.

INDUSTRIAS KRUPP

Os velhos armazens reguladores de café, de Campo Limpo, neste municipio, deverão, segundo entendimentos havidos, ser vendidos para as Industrias alemãs Krupp, que em Jundiaí, deverão montar suas fabricas de locomotivas, o que virá contribuir por certo, para solucionar grande parte do problema do transporte ferroviario no país.

—:o:—

A radio-emissora de Ribeirão Preto

Domingo ultimo encerraram-se as festividades comemorativas do 32.o aniversario da PRA-7 de Ribeirão Preto, considerada a pioneira das emissoras do interior. O sr. Fuad Cassis, locutor chefe do PRA-7, convidou a reportagem do CORREIO PAULISTANO a visitar a aludida emissora, orientada pelo sr. José Silva Bueno, diretor superintendente da empresa.

A PRA-7 é uma emissora que honra qualquer Capital brasileira. O predio foi especialmente construido para o fim a que se destina. Ocupa 1.800 metros, sendo o unico feito especialmente para radio. As instalações e moderno aparelhamento da organização estão avaliados hoje, segundo fomos informados, em 40 milhões de cruzeiros. A 19 de junho proximo a empresa inaugurará suas ondas curtas. E' interessante notar que o construtor do moderno predio previu as futuras instalações da TV.

Não seria exagero afirmar que a PRA-7 é um verdadeiro palacio radiofonico. Nela os artistas encontram o maximo conforto para a realização de seus programas. Nada foi esquecido. Aparelhos de alta fidelidade e precisão facilitam o trabalho dos profissionais do radio. Os dirigentes das radioemissoras de São Paulo e do Rio teriam muito que aprender com o sr. José da Silva Bueno, espirito criador, que idealizou e realizou uma obra que muito honra a "Capital do café".

CORREIO PAULISTANO
tradição de dignidade agora acima de partidos e independente de grupos

CORREIO escolar

PROFESSORES PAULISTAS NA UNIVERSIDADE DE PARIS

Honroso convite acaba a Reitoria da Universidade de São Paulo de receber, do Instituto de Altos Estudos da America Latina da Universidade de Paris, no sentido de manter estreito intercambio cultural com a Universidade de São Paulo. O convite é, tambem, para que professores da U.S.P., ministrem cursos e conferencias naquele Instituto da Sorbonne, quando forem à França. Os diretores de institutos universitarios da U.S.P. foram postos a par do assunto pela Comissão de Pesquisas e Extensão Universitaria da RUSP. Essa alta distinção aos professores da Universidade de São Paulo, que tiverem de visitar a França, diz bem da reputação internacional dos nossos institutos superiores de ensino.

CONSELHO ESTADUAL DO ENSINO SUPERIOR

Pelo decreto 23.428, de 1.o de fevereiro de 1956, publicado no "Diario Oficial", de 2 de fevereiro de 1956, o senhor Governador do Estado aprovou o Regulamento do Conselho Estadual do Ensino Superior, instituido pela Lei n.o 2.956, de 20 de janeiro de 1956. O regulamento, assinado pelo reitor prof. Alípio Corrêa Neto, consta de 3 capitulos e trata da seguinte materia: Da finalidade e atribuições, Da Constituição, Dos trabalhos e do pessoal administrativo. O Conselho Estadual do Ensino Superior é orgão diretamente subordinado ao Governo do Estado e colaborador deste na supervisão das atividades administrativas e didaticas dos institutos isolados de ensino superior mantidos pelo Estado e na aplicação das subvenções do Estado aos institutos particulares de ensino superior. São membros do Conselho: a) Reitor da Universidade de São Paulo, que é seu presidente nato; dois professores da U.S.P., indicados pelo presidente do C.E.E.S.; um representante do Governo do Estado, escolhido entre os especialistas de reconhecida competencia em materia de ensino superior; e um representante de cada instituto isolado de ensino superior, mantido pelo Estado, que será o seu diretor. A duração do mandato dos professores da Universidade de São Paulo e do representante do Governo do Estado é de 3 anos.

CONCURSO DE DIRETOR DE GRUPO ESCOLAR

De acôrdo com o comunicado expedido ontem, pela Comissão do Concurso de diretor de Grupo Escolar e à vista de recente despacho do secretario da Educação, foram convocados os candidatos habilitados nas provas escritas para a ultima prova de personalidade, que será realizada no Serviço de Medidas e Pesquisas Educacionais, a partir do proximo dia 16, às 9 horas.

Foram excluidos da referida convocação os candidatos que, por força daquele despacho, tiveram suas provas escritas anuladas.

REMOÇÃO DE PROFESSORES DE TRABALHOS MANUAIS

CLASSIFICAÇÃO: A Comissão Julgadora do Concurso de Remoção de professores secundarios torna publico a classificação dos candidatos inscritos em Trabalhos Manuais (secção masculina), a saber: 1 — Geraldo Moura Bastos — 114,32; 2 — Lauro Salles Cunha — 111,87; 3 — Carlos Alberto Erbolato — 111,74; 4 — Mario Gallago — 104,68; 5 — Mitio Nishioka — 104,53; 6 — Luiz Cavaggioni Filho — 100,83; 7 — Cyro Barreiros — 100,38; 8 — Helly de Campos Malges — 96,78; 9 — Exedil Magnani — 96,14; 10 — Altino Robazzi — 95,04; 11 — Manuel Aires Camargo Junior — 94,72; 12 — Rui Azevedo Grillo — 92,50; 13 — Domingos Pistelli — 92,19; 14 — Frederico Nery — 91,23; 15 — Francisco Gavioli — 90,81; 16 — Antonio Carlos Soares — 90,42; 17 — Heladio Maia Pastana — 88,91; 18 — Luiz Simões Vieira — 88,84; 19 — Waldecy Castro de Oliveira — 88,81; 20 — Manoel Soares de Camargo — 87,85; 21 — Heitor Ferrielo — 82,57; 22 — Yolando Santos — 82,37; 23 — Flavio Zambon — 81,97; 24 — Miguel José — 80,99; 25 — Geraldo Pereira de Souza (Garça) — 79,63; 26 — Aristeu José Turci — 73,68; 27 — José Guilherme De Nardi — 72,23; 28 — José Leite Pereira — 63,19; 29 — Geraldo Pereira de Souza (Galia) — 61,19; 30 — Julio Bernardinetti — 59,51; 31 — Estevam Souza Barros — 57,48; 32 — José Rodini Luiz — 56,45; 33 — Calixto José Pereira — 54,62; 34 — João Fioravanti Junior — 54,60; 35 — Eurico de Mello Braga — 53,46; 36 — Ireno Perassi — 53,19; 37 — Antonio Parise — 51,61; 38 — Sinesio Taveiros Bem — 49,37; 39 — Bernardo Caro — 48,53; 40 — Jarbas Aimoré Prado — 48,33; 41 — Helio Ferraz Rosa — 48,08; 42 — Jatir Moinhoz — 46,51; 43 — Osses Silvino — 45,32; 44 — Dager Munari — 45,04; 45 — Delben Luiz Alvares — 44,72; 46 — Aurelio Morales — 43,80; 47 — Geraldo Ribeiro Lopes — 41,71; 48 — Romeu de Paula Lima — 28,43; 49 — Ivan Salvador G. Carvalho — 18,20; 50 — Paulo Coelho — 17,60; 50 — Paulo Coelho — 17,60; 51 — Cid Silva Cesar — 17,35 52 — Anesio Marques — 17,04; 53 — Milton Cardoso — 13,87; 54 — Roque Sandoval — 13,27; 55 — João Gualberto M. Machado — 12,68; 56 — João Domingos Paque — 12,44; 57 — Israel Pimentel Damaceno — 12,24; 58 — Pedro Magri — 12,10; 59 — Alexandre Miguel — 11,90; 60 — João Batista Villella Filho — 11,70; 61 — Roberto Russo Marba — 11,67; 62 — Homero de Araujo — 10,50; 63 — Asdrubal Alberto Santana — 7,59; 64 — José Flavio Pinto — 6,00.

ESCOLA DE SOCIOLOGIA

CURSO INTENSIVO DE TEORIA E PESQUISA EM SOCIOLOGIA: — Programa: De 23 de janeiro a 11 de fevereiro de 1956

Prof. Juarez Rubens Brandão Lopes — quatro aulas. 23 de janeiro — Teoria e Pesquisa em Estratificação Social. Exame critico dos estudos de Warner e outros. 24 de janeiro — Teoria e Pesquisa em Estratificação Social. Trabalhos teoricos de Parsons, Davis, Moore e Marshall.

Profa. Aparecida Joly Gouveia — catorze aulas. 26 de janeiro — Os estudos dos fenomenos sociais pela metodologia dos tipos ideais. 27 de janeiro — A teoria da evolução do "carater social" de Riesman: a cada estagio de desenvolvimento demografico da Sociedade, um tipo de "carater social". 28 de janeiro — Os tipos polares de Redfield: a sociedade de "folk" e a sociedade urbana. 30 de janeiro — A sociedade "camponesa" como tipo ideal. Grupos tradicionais e organizações adventicias. Integração da comunidade em conjuntos estruturais mais amplos. Tradição classica e tradição popular. 31 de janeiro — A pequena comunidade brasileira à luz do conceito de sociedade "camponesa" de Redfield. A Escola e outras instituições oficiais. Familismo. 1 de fevereiro — O destino das inovações. Meios de comunicação em massa e o papel interação pessoal na difusão das inovações. O inovador. 2 de fevereiro — Canais de comunicação e estruturas tradicionais. Areas de liderança. Lideres na pequena comunidade. Liderança e classe social.

Prof. Oracy Nogueira — catorze aulas. 3 de fevereiro — Conceito de metodo e de tecnica de investigação cientifica. Observação espontanea e observação sistematica. A observação participante nas ciencias sociais. 4 de fevereiro — A experimentação e seus processos fundamentais. O metodo monografico. 6 de fevereiro — O metodo historico-comparativo. O metodo estatistico. 7 de fevereiro — O metodo etnografico. O metodo ecologico. 8 de fevereiro — O diario de pesquisa. A ficha e outros registros. 9 de fevereiro — A entrevista — O questionario e o formulario. A "historia-de-vida". 10 de fevereiro — Considerações sobre a linguagem cientifica. Plano e relatorio duma pesquisa. 11 de fevereiro — Provas.

CURSO DE BIBLIOTECONOMIA: — Abrem-se a 1.o de fevereiro as inscrições para o exame vestibular do Curso de Biblioteconomia da Escola de Sociologia e Politica de São Paulo, à rua General Jardim, 522 — tel.: 37-8039. Os candidatos devem apresentar certificados de ginasio e colegio ou diplomas considerados equivalentes (curso normal, contador etc.). A duração do Curso de Biblioteconomia é de dois anos. A Escola atende, desde já, aos interessados, prestando informações que forem solicitadas e esclarecendo o candidato sobre o programa a ser cumprido, os trabalhos e as vantagens da profissão de bibliotecario.

ESCOLA DE ENFERMAGEM

MATRICULAS: — Continuam abertas as matriculas para os cursos de:

Enfermagem — Curso oficial de 4 anos, cujo diploma possibilita futuros cargos de direção, ensino, chefia e supervisão. Exigencia: Certificado ginasial, normal ou comercial.

Samaritanas: duração de 1 ano.

Enfermagem do lar: duração de 6 meses.

Para moças que desejem adquirir conhecimentos de enfermagem para a familia ou para enfermagem de caridade. Exigencias: Certificado ginasial, normal ou comercial

Informações, à rua Libero Badaró, 595 — 4.o andar, na secretaria da Escola — telefone: .... 34-4468.

CURSOS DE INGLES

INSCRIÇÕES: Acham-se abertas as matriculas para todos os cursos mantidos pela Sociedade Brasileira de Cultura Inglesa na sede, av. Higienopolis, 449, no Centro de Estudos, rua José Bonifacio, 110 1.o andar e no Braz, av. Rangel Pestana, 2.362. As aulas terão inicio no dia 5 de março.

A Sociedade mantem cursos preparatorios para os exames "Lower e Proficiency" da Universidade de Cambridge, cursos regulares de lingua e conversação, aulas especiais para crianças de 10 a 14 anos e um grupo preparatorio para o diploma de estudos ingleses.

Informações: tel. 52-1007, ... 32-2750 e 9-9278.

HOSPITAL "CORAÇÃO DE JESUS"
Diretor: DR. JOSÉ FINOCCHIARO
DOCENTE-LIVRE DA FACULDADE DE MEDICINA DE SÃO PAULO
Molestias do aparelho digestivo: cirurgia e tratamento — Cancer: cirurgia, radium e roentgen-terapia — Molestias da tiroide — Molestias de senhoras — Vias urinarias — Molestias dos aparelhos circulatorio e pulmonar.
Fraturas - Hernias - Varizes - Osteomielite - Reumatismo
Serviços especializados
BANCO DE SANGUE — ANALISES — RAIOS X — OXIGENIO — FISIOTERAPIA
RUA MONTE ALEGRE, 570 (Perdizes) — Fone: 52-4545

ADMINISTRAÇÃO

REAJUSTAMENTO DE VENCIMENTOS EM FACE DO NOVO SALARIO MINIMO

Se o governo estadual já concedeu aumento para os ferroviarios, com o novo salario minimo, terá de aumentar os vencimentos do funcionalismo

Já se cogita, novamente, da elevação do nivel do salario minimo. Aliás, o atual presidente da Republica, em sua recente campanha eleitoral, comprometeu-se, perante as massas obreiras, a tomar essa medida, logo que assumisse o poder. Pondo de lado o caráter politiqueiro da providencia, a verdade é que, dia a dia, os preços das utilidades essenciais é elevado, de modo que é de estranhar como um chefe de familia ainda pode sustentá-la, em nossa Capital, com salarios de Cr$ 2.300,00, reduzidos, ainda, pela contribuição aos Institutos de Aposentadoria e Pensões. Nada adianta repetir que, a rigor, a solução ideal seria não permitir a elevação do preço das utilidades, pelo menos no tocante àquelas que, sem nenhum luxo, com toda a parcimonia, são imprescindiveis à sobrevivencia humana. Diante, porém, da incapacidade dos orgãos governamentais para evitar a inflação, não vemos outra saída para o reequilibrio do orçamento das massas obreiras senão a elevação do salario minimo.

Do ponto de vista, entretanto, da administração racional das empresas publicas e privadas, a elevação do nivel do salario minimo implicará em novas reestruturações salariais. Tanto nas empresas industriais como nas comerciais, o reequilibrio orçamentario é facil, porque se a elevação do salario minimo reflete, como não pode deixar de ser, no custo de sua produção, imediatamente elas tratam de elevá-lo, de modo a cobrir a diferença previstas. O comercio, como é obvio, se adquire mercadorias a preços mais elevados, não poderá manter o preço a varejo antigo e outra solução não há, senão, subir também o valor das utilidades que distribui.

Nas empresas governamentais, todavia, sempre que advém novo salario minimo, embora se alegue que a sua arrecadação também cresce, proporcionalmente ou mais, na aliquota do imposto de vendas e consignações, a verdade é que elas se vêem obrigadas a conceder, também, aumentos de vencimentos a seus servidores. Mas não é só isso. As despesas do Governo não sobrecarregam apenas as verbas de pessoal. Suas rubricas de materiais, permanente e de consumo, e outras também são oneradas, porque, com a elevação do nivel do salario minimo, tudo tem o seu preço elevado. A conclusão a que se chega é acaciana mas, enfim, que se há de fazer, se é a pura realidade? Queiram ou não os homens de governo vão ter de conceder aumento ao funcionalismo, porque essa classe também sofre as injunções da elevação do custo da vida e não poderá continuar a viver com salarios de anos atrás.

DEPARTAMENTO MEDICO

LICENÇAS CONCEDIDAS

CAPITAL

SECRETARIA DA AGRICULTURA: — Benjamin Ferreira, indef.; Euclydes Iracy Jackyman, 30 dias; Marcilio José da Silva, 180; Maria de Lourdes Leite, 20;.

SECRETARIA DA EDUCAÇÃO — Alberto Mesquita de Camargo, 30 dias; Belmiro Mario Correia, pela aposentadoria; Fernandina Tavares Pais, 60; Lygia Medeiros de Assis, 30; Gilda Cesar Nogueira, 90; Gilda Pinheiro de Figueiredo, 60; Lucy Aparecida Costanzo, 15; Maria Bella Vanzella, 90; Nilda Borges Mondonça, 90; Noemia Pinto de Moraes, 15; Ondina Brito Bastos, 45; Rosa Tebas Drumond, 60.

SECRETARIA DA FAZENDA — Brenalvão Pavani, 15 dias; Julieta Teixeira, 90; Maria de Lourdes Souza, 30; Maria Thereza Gonzo, 15; Nasib Cury, indeferido; Nicanor Novais Jardim, 60; Vicente Pessoa Monteiro, negada.

SECRETARIA DO GOVERNO — Sylvia de Medeiros, 10 dias.

SECRETARIA DA JUSTIÇA — Alcides da Silva Braga, 30 dias; Maria Aparecida Guedes de Moura, 15; Suzana de Almeida, negada.

MINISTERIO DO TRABALHO — Ivo Santiago, negada.

SECRETARIA DA SAUDE — Domingos Vernalha Filho, 30 dias; Gilberto Zezzi, 90; Juversino de Oliveira, 15; Maria Apocalipse Leme, 45; Regina Aurea Pacheco Chaves, 15; Ruth de Castro Gonçalves, 20.

SECRETARIA DA SEGURANÇA — Ariovaldo Telles de Menezes, indeferido; Cipriano Barbosa, 90 dias; Salvador Pires da Silva Filho, 30.

SECRETARIA DO TRABALHO — Boris Cabral Bueno, 30 dias.

TRIBUNAL DE JUSTIÇA — Alduino Biagioni, 15.

UNIVERSIDADE DE S. PAULO — Maria Dolores Lopes, 20 dias; Maria Yvonne de Jacobina Rabello, 60.

SECRETARIA DA VIAÇÃO — Abrahão Leibel Picheman, 30 dias; Anita Macedo Couto Rego Freitas, negada; Antonio Fernandes de Almeida, negada; Carmen Maria Sette, 15; João Sergio de Jesus, negada; João Teles de Siqueira, 30; José Manoel Paixão, negada; Juvenal Manoel dos Santos, 221; Walter Grotta Prada, 60.

INTERIOR

SECRETARIA DA FAZENDA — Dorival Monteiro de Oliveira, 15 dias; Eurico Batista de Carvalho, 20; Luiz Pinheiro Machado, 5; Nerval Biral, 15; Newton Carlos de Abreu Bolina, 30; Orlando Cortopassi, 20; Rosario Pedro Jozzolino, 30.

SECRETARIA DO GOVERNO — Maria Aparecida Brito Barbosa, 10 dias.

SECRETARIA DA JUSTIÇA — Maria de Lourdes Martins Canhoni, 30 dias; Pedro Dias de Matos, 5.

SECRETARIA DA SAUDE — Ana da Silva Campos, 60 dias; Arthur Caputti, 20; João Carvalho Aguiar Junior, 15; Maria Augusta de Oliveira, 30.

SECRETARIA DA SEGURANÇA — Francisco Eduardo Sertorio Canto, 20 dias; Leopoldo Venancio de Oliveira, 30.

SECRETARIA DA VIAÇÃO — Abilio Antonio de Almeida, negada; Clemente Talarico, 20 dias; Erasmo Lima e Silva, 5; Gumercindo Manoel Franco, 30; José Nogueira Ramos, 30; José de Souza Nogueira, 30.

SECRETARIA DA AGRICULTURA — Herminio de Jesus Spernega, 30 dias; Manoel de Oliveira Lima, 5; Maria José Vieira Abbud, negada; Oscar de Oliveira Castro, negada.

SECRETARIA DA EDUCAÇÃO — Célia Staibano, 91 dias; Do ris Chagas de Paula, 91; Emiliana Angelica da Cunha Simões, 90; Esmeralda Peregrino da Silva, 91; Hilda da Silva Ferreira, 91; Isabel Pozzi Ribas, 91; João Pradal, 180; Maria Aparecida Assis Andrade, 91; Maria Aparecida de Assis Batista Coelho Sampaio, 90; Maria Aparecida Freire Firmo, 90; Maria Aparecida Ricardo, 91; Maria Helena de Assis, 91; Pedro Rodrigues de Oliveira Filho, 20; Therezinha de Jesus Abreu, 30; Vitalina de Moraes, 30.

Dr. Uzeda Moreira

Pulmão, Coração, Aparelho Digestivo, Rins, Raio X — Tratamento da Tuberculose e da Asma

Consultas das 9 às 12 e das 14 às 19 horas

Rua Libero Badaró, 452

Telefone: 32-3423

Tel. Residencia: 51-4055

LIVROS

Peça...

... vem depressa

Cx. Postal

11.200

S. Paulo

M. d'L. Martins Ramos

Livros nacionais e importados

ASSOCIAÇÃO PREDIAL DE SANTOS

SANTOS — Rua Amador Bueno, 22

SÃO PAULO — Largo da Misericordia n. 23 — 5.o andar — salas 501 a 505

FORMAÇÃO DO GRUPO 192 (CR$ 300.000,00) DE 100 ASSOCIADOS

De ordem do Sr. Diretor-Presidente, comunico ao publico em geral que se acham abertas, na séde social, à rua Amador Bueno n. 22 e na Secção de São Paulo e Interior, no Largo da Misericordia n. 23, 5.o andar, salas 501 a 505, inscrições para formação do grupo 192 de matriculas de Cr$ 300.000,00.

Os pretendentes poderão efetuar suas inscrições assinando no livro competente e pagando no ato a joia e a primeira mensalidade.

Santos, 4 de fevereiro de 1956.

DR. JOSÉ CHIARELLO
Diretor-Secretario

"CORREIO" TURISTICO

SIR MILES THOMAS: ENGENHEIRO E DIRETOR DE EMPRESAS AEREAS

Perfil de um industrial — Uma associação de 23 anos — Valor do contato pessoal

A maioria dos homens ficaria satisfeita em alcançar exito como jornalista ou engenheiro, administrador de um grande imperio de automoveis ou diretor de uma das maiores companhias aereas do mundo. Vencer em todas essas carreiras, denota uma energia e uma iniciativa pouco comuns, mas Sir Miles Thomas, presidente da B.O.A.C., o conseguiu.

Ele é o cerebro diretor da companhia, e, com sua inspirada capacidade controla o trafego dos aviões com uma precisão quase que identica a do proprio tempo.

AMOR PELO TRABALHO

Sir Miles — armado cavaleiro em 1943 — alcançou este posto pelo esforço pessoal e por sua paixão desenfreada pelo trabalho. Desfruta de grande popularidade entre os trabalhadores de todos os niveis porque os considera sêres humanos, qualquer que seja a esfera em que trabalhem, e não simples engrenagens de um vasto mecanismo.

Este sentimento de humanidade deve ele à sua mãe. Sir Miles Thomas nasceu no Norte de Gales, proximo à fronteira inglesa, e quando seu pai morreu tinha apenas um ano de idade. Surgiu, então, entre a viuva e seu filho um sentimento de devoção intima, e a despeito dos seus poucos recursos ela decidiu que seu filho teria uma solida educação.

Depois de frequentar uma escola preparatoria local, o jovem Miles foi enviado a uma grande escola secundaria nos Midlands, na esperança de que escolhesse uma das carreiras liberais. Mas o rapaz tinha outras idéias, e conquistou uma bolsa de estudos para estagiar numa das fabricas de Birmingham, onde adquiriu formação pratica, extremamente solida.

Este periodo foi interrompido pela guerra de 1914, na qual ele serviu, primeiramente, em um grupo de carros blindados e depois como piloto da RAF.

GALERIA DOS VETERANOS — O comte. Peter Spielmann, que completou 10.000 horas de vôo à frente da tripulação de um "Bandeirante" da Panair do Brasil, ingressou naquela empresa em 1946, e no seu quadro de pilotos galgou todos os postos, até ser promovido a comandante, em 1950. Como oficial de "Constellation", nas rotas internacionais da mesma companhia, já realizou varias travessias do Atlantico em demanda da Africa, Europa e Oriente. Antes de fazer-se piloto civil, o novo "ás" pertenceu aos quadros da F. A. B. e esteve durante mais de treze meses estudando na Aviação Naval dos Estados Unidos da America do Norte, em Corpus Christi, Texas, um dos cursos mais avançados do mundo cujo diploma conquistou, regressando ao Brasil com as especializações em caça e patrulhamento. Do comte. Peter, que é carioca e foi condecorado com a medalha do Atlantico Sul, é a fotografia acima.

EM RUA COM AR CONDICIONADO, A NOVA SEDE DA BRANIFF — A fim de melhor acompanhar a expansão de suas atividades no setor da aeronavegação comercial, a Braniff International Airways está construindo o seu novo edificio sede na cidade de Dallas, no Texas, o qual terá dez andares e onde serão instalados todos os seus departamentos administrativos, tesouraria, relações publicas e trafego. Uma das singularidades do novo edificio sede da Braniff é a sua localização no Exchange Park, um novo bairro da cidade de Dallas, que apresentará a inovação "sui generis" de ter até mesmo as ruas dotadas de ar condicionado assim como todos os seus edificios. No cliché, uma visão panoramica da futura sede da Braniff.

UMA ASSOCIAÇÃO DE 23 ANOS

Terminado o conflito, Miles se dedicou ao jornalismo, empregando-se em uma firma que publicava revistas sobre automobilismo e aviação. Ainda se encontrava ali quando foi "descoberto" por W. R. Morris (hoje Lord Nuffield), o fabricante de automoveis, que o convidou, em 1924, a fazer parte de sua empresa que se desenvolvia rapidamente. Sir Miles Thomas foi encarregado da promoção de vendas. Isto marcou o inicio de uma associação que deveria durar 23 anos. Em 1940, Sir Miles tornou-se vice-presidente do Grupo Nuffield e foi o responsavel, durante os anos de guerra, pela grande produção de munições da empresa, e presidente de uma missão governamental na America relativa a de tanques.

Dois anos depois da guerra, Sir Godfrey Huggins, primeiro ministro da Rodésia do Sul, convidou a fazer parte de uma comissão que determinaria as prioridades do desenvolvimento do territorio. O programa que resultou contribuiu para o desenvolvimento daquela região da Africa, Mais tarde, Sir Miles se tornou presidente da primeira conferencia realizada em Vitoria Falls, da qual resultou a Federação da Rodésia e Niasalandia.

Em 1948, Lord Nathan, então ministro da Aviação Civil, convidou Sir Miles para dirigir a B.O.A.C.

VALOR DO CONTATO PESSOAL

Em uma organização assim complexa e de tão rapido desenvolvimento existem, naturalmente, problemas humanos e dificuldades que não podem ser resolvidas por uma rotina rigida. Sir Miles acredita que somente conhecendo intimamente as questões que surgem em todos os seus departamentos, pode uma vasta organização funcionar adequadamente.

Eis porque ele costuma ir, frequente e inesperadamente a longinquas partes do mundo para conversar com seus funcionarios sobre seus problemas e ajudar a encontrar uma solução.

Sir Miles reconhece que muitas pessoas não podem viajar por avião devido às tarifas, mas insiste em que, comparado com o custo de vida, que tem aumentado rapidamente desde a guerra, o preço relativo das passagens tem diminuido. A tarefa dos serviços aéreos britanicos é baixar ainda mais os preços, conseguindo ao mesmo tempo melhores e mais eficientes aparelhos e serviços. Podemos esperar que isto aconteça, uma vez que Sir Miles Thomas geralmente consegue realizar aquilo que se propõe. — (B.N.S.).

CAMPEONATO MUNDIAL DE TIRO AO POMBO

Está despertando a atenção do mundo esportivo, o grande campeonato mundial de tiro ao pombo, que se realizará em Roma, de 26 de maio a 4 de junho do ano em curso. Grandes caravanas de participantes e entusiastas desse esporte estão se preparando em todas as partes do mundo para seguir rumo à Italia nessa epoca.

A CIT — que obteve a exclusividade para a organização das excursões turisticas e da viagem dos esportistas, em todo o mundo, que seguirão para Roma, a fim de participar ou assistir ao grande campeonato, está organizando tambem caravanas no Brasil, na base da exclusividade que obteve da Federação de Caça e Tiro do Brasil.

Para os esportistas e turistas brasileiros a C[illegible] interessantes programas de visitas à Italia e toda a Europa por ocasião do campeonato, proporcionando a eles não somente a oportunidade de participar ou assistir ao torneio, mas tambem a aproveitar a viagem para fazer agradaveis excursões e passeios pelos mais famosos lugares da Italia, Suiça, França, Espanha, Portugal e outros paises, se desejar.

PUBLICAÇÕES

"CURSO SUPERIOR DE RELIGIÃO" — Folhas Avulsas — por Leão do Norte. — Trata-se de uma difusão em forma de curso, superior através do radio, da Religião.

As lições foram reunidas em folheto, que ora se divulga devido à iniciativa da Fundação Santa Terezinha, cujas finalidades são: — formar bolsas de estudo em favor de candidatos pobres ao clero; auxiliar sacerdotes sem recursos e invalidos por enfermidade ou velhice; difundir por meio de folhas volantes e pelo radio, a Doutrina Catolica.

No intuito de melhor esclarecer os nossos leitores a respeito, aqui transcrevemos a seguinte expressiva carta que o sr. Candido Fontoura dirigiu ao revmo. padre Luiz Teixeira de Araujo, instituidor desse trabalho de elevado merito:

"São Paulo, 19 de janeiro de 1956. Meu caríssimo amigo, Padre Luiz Teixeira de Araujo:

Quero cumprimentar o meu distinto Amigo pelo 6.o aniversario do inicio do seu magnifico Curso Superior de Religião na Radio Cultura.

Quando me empenhei e obtive horário para nosso querido padre Luiz, há 6 anos, confesso que não esperava uma carreira tão prolongada para esse programa. E' que, no meu pessimismo, esquecera de um fator importantissimo, constituido pelas qualidades morais e intelectuais do ideador do Curso, bem como dos seus dotes de pregador e apostolo, que deram feição própria e infundiram interesse raro no então projetado programa, tornando-o padrão que, pouco a pouco, vinte outras emissoras foram adotando para ilustração de seus proprios trabalhos.

A êsse aspecto propriamente radiofonico, que sublinha o extraordinario exito da sua iniciativa, acresce a parte escrita, gratuitamente distribuida aos seus inumeros ouvintes que representa sábio e valiosíssimo complemento para dar maior durabilidade e penetração aos sabios ensinamentos e sadio entretenimento ministrados pelo Curso Superior de Religião.

Rejubilo-me, pois, por haver concorrido em minima parte para o surto e vida de uma obra como a sua, que já alcançou o nivel de verdadeira e benemérita instituição.

Com sua benção e esperando continuar a merecer o privilegio de sua prezadissima e honrosa amizade, subscrevo-me, atento e respeitosamente, Candido Fontoura"

CORREIO MILITAR

Audiencias publicas do sr. comandante da 4.ª Zona Aerea

O sr. major-brigadeiro Luiz Neto dos Reys, comandante da 4.a Zona Aerea, comunica que dará audiencias publicas às terças-feiras, entre 15 e 16 horas, em seu gabinete, ao largo Santa Ifigenia, 40 — 3.o andar

— Novo chefe da 4.a Circunscrição de Recrutamento.

— Em substituição ao cel. José da Soledade Neves, foi nomeado chefe da 4.a Circunscrição de Recrutamento o cel. Antonio Ribeiro Weinmann.

— Quartel General da 2.a Região Militar.

Apresentações de oficiais:

Ten.-cel. art. João de Souza Cesar, por ter assumido as funções de chefe do S. Com.. 2.o ten. QAO Waldir de Oliveira Silva, da 6.a C.R., por ter sido classificado naquela Circunscrição, ter concluido transito e seguir destino; 2.o ten. art. Gerson Mendonça de Freitas, por ter sido classificado no 1.o G. Can. 90 A. Ae. e entrar em transito; 2.o ten. inf. Oscar Portugal de Castro, por ter vindo para inspeção de saude e ter de regressar a Bauru; 2.o ten. inf. Candido Henrique de Campos e 2.o ten. inf. Armando Raimundo Diefenthaler, pelos mesmos motivos.

— Oficiais da reserva chamados ao serviço militar do Q. G. da 2.a R.M.: Nicolau Dualibi, Nicolau Mancini, Nicolino Renato Sarzano, Nilo Bueno dos Reis, Nilo Teresio Foresti, Octavio Augusto Cayuby Salles, Octavio Augusto Machado de Barros, Otaviano Ferraz Jordão, Odilon Ferreira de Almeida, Odilon Martins, Odilon Vilas Boas, Olavo Machado Bueno, Olavo dos Santos, Olavo de Oliveira Ramos, Olavo Pire de Camargo, Olavo Quintela Filho, Olavo Stamato Martins, Olavo Trindade, Olavo Xavier Hanverich, Olivio del Bianco, Olivio de Feo, Onofre Mario Ancona Lopes, Orestes de Azevedo, Orlando Barretti, Orlando Bertholi, Orlando Francisco Turano, Orlando Freire de Matos Barreto, Orlando José D'Amore Filho, Orlando Maia, Orlando Mendes, Orlando Oka, Orlando Feinado Martins, Orlando Pereira David, Orlando Severino Rogano, Orlando Veloso de Almeida, Orsini Gifoni, Oscar Bueno Nestarey, Oscar Claro Cunha, Oscar Guimarães Machado, Oscar Martins Franco, Oscar Rosé, Oscar Sabino Junior, Oscarlino Dias de Melo Morais, Osias Isidoro dos Santos Filho, Osmar de Carvalho Bruno, Osvaldo Arruda Behmer, Osvaldo Barberis, Osvaldo Bittar, Osvaldo Comodo, Osvaldo Cordeiro Osvaldo Doria, Osvaldo Croce, Osvaldo Galvão Anduson, Osvaldo Lacreta, Osvaldo Mario Basili, Osvaldo Nunes Manaia, Osvaldo Patah, Osvaldo Pereira, Osvaldo Pinto Serra, Osvaldo Salvestro, Osvaldo Scavone, Osvaldo Alderighi, Osvaldo Chiliatto, Osvaldo Flosi, Osvaldo Pastore, Osvaldo de Seixas Queiroz, Otacilio da Silva Batista, Otacilio Castro Guimarães, Otavio Luiz de Barros Sales, Otavio Siqueira Cunha, Oto Guilherme Bier, Otocar Murtinho de Souza, Pascoal Militerno, Pascoal Pelline, Paulo Afonso Salão Sobato, Paulo de Almeida Machado, Paulo de Almeida Vinhas, Paulo Araujo, Paulo Baidarian, Paulo de Barros Franca, Paulo Breyne Silveira, Paulo Butori, Paulo Henrique Meinberg, Paulo Hingel Pinto, Paulo José Alves Barbosa, Paulo Manso, Paulo Marcelo Bezerra de Menezes, Paulo Iazbek, Paulo Nelson Pereira, Paulo Pais Leme Cangussu, Paulo Rath de Souza, Paulo Ribendoim, Paulo Rocha de freitas, Paulo de Tarso de Souza Martins.

VIDA JUDICIARIA

TRIBUNAL DE JUSTIÇA

NÃO HAVERÁ EXPEDIENTE

Não haverá expediente no Foro da comarca da capital, nos dias 13 e 14 do corrente, segundo portaria do presidente Amorim Lima.

SESSÃO PLENARIA

Desemb. Mario Masagão

Com a palavra o des. presidente deu conhecimento ao Tribunal de que o "Diario Oficial" de ontem publicou o decreto de aposentadoria do des. Mario Masagão. A proposito, interpretando o sentimento de todos os colegas, transmitiu-lhe despedidas.

AR CONDICIONADO

Com a palavra o des. presidente anunciou que tinha a satisfação de comunicar ao Tribunal que hoje seria inaugurado o sistema de ar condicionado do salão das sessões plenarias.

Mandados de Segurança:

74.675 — S. PAULO — Arnaldo Rodrigues das Neves vs. Governador do Estado. Adiado.

74.771 — S. PAULO — Nicolino Moreno e outros vs. Governador do Estado. Negaram a segurança. Em seguida foi suspensa a sessão por dez minutos.

POSSE DO NOVO DESEMB. EDGARD DE MOURA BITTENCOURT

Reaberta a sessão com a presença dos desembargadores, juizes, membros do Ministerio Publico, advogados, funcionarios do Foro, pessoas da familia do des. Edgard Bittencourt e amigos, teve lugar a sua posse no cargo de desembargador do Egregio Tribunal de Justiça do Estado.

Com a palavra o desemb. presidente designou uma comissão composta dos desembargadores Vasco Conceição e Laurindo Minhoto para conduzir o novo desembargador à sessão do Tribunal Pleno a fim de prestar o compromisso do cargo.

Deferido o compromisso pelo desembargador presidente, este quis manifestar a sua satisfação em receber o novo colega, dando a palavra ao des. Breno Caramuru que em nome do Tribunal saudou o des. Edgard de Moura Bittencourt. Este, a seguir, agradeceu.

CAMARAS CRIMINAIS CONJUNTAS

Presidencia do des. Augusto de Lima. Secretariada pelo chefe de secção, sr. Alvaro de Mendonça Borba.

Habeas-Corpus:

47.898 — S. PAULO — Paciente, Benedito Ananias. Não conheceram, remetendo-se os autos ao Tribunal de Alçada.

48.037 — S. PAULO — Paciente, Maria dos Santos. Concederam a ordem para anular o processo desde a citação edital. Expeça-se alvará de soltura.

48.041 — S. PAULO — Paciente, Armenio Gaspar. Adiado.

47.919 — S. PAULO — Paciente, Augusto Pereira de Andrade. Concederam a ordem para anular o processo desde a citação edital.

48.217 — S. PAULO — Paciente, João Neto Alves. Concederam a ordem para negar a prisão preventiva. Expeça-se alvará de soltura.

NOVO DESEMBARGADOR

Por decreto do governador do Estado foi promovido ao cargo de Desembargador do Tribunal de Justiça, o sr. Marcio Martins Ferreira, Procurador Geral do Estado.

Também por decreto do chefe do Executivo foi promovido ao cargo de Juiz do Tribunal de Alçada o sr. Francisco de Paula Cruz Netto.

TRIBUNAL DE ALÇADA

CAMARAS CIVIS REUNIDAS

Presidencia do juiz Washington Monteiro. Secretariada pelo escriturario João Luiz de Carvalho Coelho.

Mandado de Segurança:

13.505 — S. PAULO — Paulo Zucchi vs. Egr. Terceira Camara Civil do Tribunal de Alçada. Preliminarmente, não conheceram do mandado.

Revista em Apelação:

9.946 — S. PAULO — Ana Forster e outros. Recda. Fazenda do Estado. Adiado por ausencia do Des. Carvalho Pinto.

QUARTA CAMARA CIVEL

Apelação Civel:

13.362 — BAURU — Salvador Filardi vs. Nicola Orlando Carlos. Repelidas as preliminares de nulidade e de incompetencia, no merito, deram provimento.

13.379 — CAFELANDIA — José Frederico de Brito vs. Justino Franco Junior. Indeferida, preliminarmente a providencia pleiteada pelo apelante nas razões de recurso, no merito foi negado provimento.

13.386 — S. PAULO — Benedita Ricudo de Aquino vs. Manoel de Faiva. Deram provimento ao recurso.

Agravo de Petição:

13.645 — IGARAPAVA — Fazenda do Estado vs. Galileu Vieira Alves e Francisco Alves Barbosa. Converteram o julgamento em diligencia para sustenção ou reforma da decisão recorrida.

PRIMEIRO GRUPO DE CAMARAS CIVEIS

Presidencia do sr. juiz Ulysses Doria. Secretariada pelo sr. Ruy Franco Moura.

Revista em Apelação:

10.291 — S. PAULO — Tufi Salim vs. Maria Josefa Faia Assenço Ramires. Não conheceram do recurso.

Embargos em Agravo de Petição:

12.032 — S. PAULO — Fazenda do Estado vs. Olga de Godoy Giraldes. Rejeitaram os embargos, contra o voto do juiz Salvador Delfino.

Revista na Apelação:

9.480 — S. PAULO — Luiz Santos Araujo vs. José Antonio Reci. Não conheceram.

SEGUNDO GRUPO DE CAMARAS CIVEIS

Presidencia do sr. juiz Washington Monteiro. Secretariada pelo sr. Raul Villaboim de Carvalho.

Embargos em Apelação:

11.854 — S. PAULO — Eurico Leme Ramos vs. Nicolau Falciano. Conhecidos foram os embargos rejeitados.

Revista Apelação:

10.656 — S. PAULO — Fazenda do Estado vs. Renato Reis. Indeferiram.

Embargos de declaração nos embargos:

11.345 — S. PAULO — Miguel Brandileone e outros vs. Fazenda do Estado. Rejeitaram os embargos.

TRIBUNAL PLENO

Presidencia do juiz Washington Monteiro. Secretariada pelo secretario diretor geral sr. Flavio Pinto de Toledo.

Apelação Civel:

10.826 — S. PAULO — Gustavo da Costa Silveira, Ligia Nisti, Luiz Leme Franco (menores) e outros vs. Fazenda do Estado. Retirado da pauta.

ASSUNTO ADMINISTRATIVO

Transferencia de Camara:

Foi concedida a transferencia, ao sr. Tacito Morbach de Góes Nobre, juiz com assento na Egregia Segunda Camara Criminal, para a Egregia Terceira Camara Civil, preenchendo a vaga, deixada pela promoção do sr. Plinio de Carvalho Pinto.

FORUM CIVEL

DESPACHOS PROFERIDOS

O juiz da 2.a Vara Civel, sr. Antonio Rodrigues Porto, julgou procedente a ação de despejo de Zelia de Toledo Piza contra Flavia Mary Simonsen; julgou procedente a ação de despejo de Gabriel Nicolau Sabbaga contra Guenter Markus e outro.

O juiz da 3.a Vara Civel, sr. Cicero Toledo Piza, homologou a liquidação no inventario de João de Barros; julgou procedente a ação de despejo de Demostenes Canelas Cavakei contra Vitor Filizola.

O juiz da 5.a Vara Civel, sr. Francisco Cardoso de Castro, rejeitou os embargos de declaração na ação proposta por José Revorredo Barros contra Bras Revorredo; julgou saneados os seguintes despejos: Alberto Salvatore contra Linda Bicnetti Ricci e outros; julgou saneada a ação de divisão do Sitio California promovida por Luiz dos Santos e sua mulher e outros contra Instituição Cristã Verdade e Luz; homologou o calculo no inventario de Enrico Fiorayante Cinci; julgou saneada a executiva de Zuleika Ferreira Lima contra Laboratorio Famedica S.A.; julgou saneada a ordinaria de Antonio Orrasil contra Fukumatsu Inagaki; julgou saneada a cominatoria de Genaro Ciangoli contra Teleservis S.A.; julgou saneada a ordinaria de S.A. Ind. Reunidas Francisco Matarazzo contra Giovani Battista Parancini; julgou a verificação de contas requerida pela Importadora e Exportadora do Brasil Ltda. contra Mecanica Mario; julgou procedente a ação de despejo de Fabricas Brasileiras de Rayon S.A. contra Maria Pinto de Carvalho; julgou saneada a executiva de Dandolo Mota contra Milton Walder; homologou a desistencia requerida pelo Palacio da Musica S.A., Comercial e Importadora contra Francisco Petiana de Souza; julgou a desistencia da ação executiva requerida por Ernesto Pfaffenhauser contra Fortunato Gabriel e sua mulher; julgou procedente o despejo de Fernando dos Santos contra Valdomiro de tal ou Valdomiro Imbriani; julgou procedente a ação de despejo de Teresa Rolim de Oliveira contra José Neto de Siqueira; julgou improcedente a impugnação ao credito de José Carlos Afonseca na falencia da Cia. Indianopolis de Metalurgia; julgou improcedente a impugnação ao credito de Carlindo Matos Bastos na falencia da Cia. Indianopolis de Metalurgia; julgou improcedente a impugnação ao credito da Beneficiadora de Tecidos Sacoman Ltda., na falencia de Organização Marter do Brasil; julgou improcedente a impugnação ao credito de S. Z. Khezam na Concordata Preventiva do Laboratorio Josmida Ltda.; julgou improcedente a impugnação ao credito de Alberto Roth, Industria e Comercio na Concordata Preventiva do Laboratorio Josmida Ltda.; homologou o calculo no inventario de João Pena Sanches; homologou a desistencia na ação ordinaria que Carmo Pascoal Sorrenti move à Imobiliaria Corumbá Ltda.; homologou o calculo no inventario de Agostin Manchon Lanino.

O juiz da 6.a Vara Civel, sr. Adolfo Galvão, julgou procedente a executiva de Giovanini Dellape contra Espolio de Aimone Cestare.

O juiz da 8.a Vara Civel, sr. João Del Nero, designou audiencia na ação de consignação de Ghamis Khamis contra Mario dos Santos Godinho; homologou o acordo na ação de despejo de Teresa Celina Sousa Diniz contra Latino Lameirão; designou audiencia na ação ordinaria de Belsa de Negocios do Carmo Ltda. contra Antonio Molta.

O juiz da 9.a Vara Civel, sr. José Machado de Assis Moura, julgou procedente a ação de reintegração de posse de Ralf Diederichsen e outro contra Benedito Messias outro.

Sr. Henrique Augusto Machado, julgou procedente a ordinaria entre Francisco Francino Junior contra Renato Pillegi.

O juiz da 10.a Vara Civel, sr. Rocha Pais, julgou o autor carecedor da ação na ação de despejo de João De Luca contra Demetrio Lopes José.

O juiz da 11.a Vara Civel, sr. Marcos Nogueira Garcez, julgou procedentes as seguintes ações de despejo: David Fernandes contra Edgard Cerqueira; Espolio de Eulalia Campos Pertian contra Aurelio Russo; Julio Caleiro de Melo contra Orlando de Lima; julgou procedentes os embargos de terceiro de d. Dionisia Simões Marchi contra Ernesto Weidner.

O juiz da 13.a Vara Civel, sr. Atugasmin Medici Filho, julgou improcedente a ação ordinaria de Celio de Arruda Camargo contra Distribuidora de Bebidas Mooca Ltda.

O juiz da 14.a Vara Civel, sr. Murilo Matos Faria, julgou procedente a ação de despejo de Espolio de José Gomes Lages contra José Soares Alberline; julgou improcedente a ação ordinaria de José Alves contra Irani Alves.

O juiz da 15.a Vara Civel, sr. Manuel Duarte Calado, designou audiencia na falencia de Fernando Ezequiel Vieira; homologou os calculos nos inventarios de Cornelia Balazs, Zacharias Domingues e sua mulher e Antonio dos Santos.

O juiz da Vara de Registros Publicos, sr. Vaz Cerquinho, designou audiencia nas retificações de Geronte Guerra e Jeremias Joaquim Domingues e na ação de usucapião de Jorge Hallak.

O juiz da 4.a Vara da Familia, sr. Hugo Caccuri, homologou a liquidação nos autos do inventario de Anselmo Dio Giorgio; nomeou Sebastiana Alexandrina Pereira tutora dos menores Vicente Clemente Cambraia, João Clemente Cambraia e Walci Cambraia; homologou a liquidação no inventario de Willem Pink ou William Pink; converteu o julgamento em diligencia na ação ordinaria de alimentos de Ilidia Ferreira Dias contra José Maceu.

O juiz da 3.a Vara da Familia e Sucessões, sr. Marzagão Barbuto, julgou a partilha no inventario de João Rodrigues Curril.

FORUM CRIMINAL

O MOTORISTA LUDIBRIOU SEUS ASSALTANTES — Um caso interessante foi examinado pelo juiz da 10.a vara criminal, referente à desistencia voluntaria da pratica de um crime de furto. Trata-se do processo em que é réu Francisco Velôso de Andrade. Este acusado, com um menor, no dia 1.o de novembro do ano passado tomou o automovel de praça de Vicente Castiglione, mandando-o tocar para o bairro de Santana. Ali o acusado e seu companheiro intimaram o motorista a lhes entregar dinheiro. O profissional, diante de um revolver que lhe era apontado entregou o dinheiro aos meliantes. Rapidamente o motorista teve uma idéia, prometeu aos assaltantes auxiliá-los na pratica de outros crimes, oferecendo-lhes seu automovel. Os gatunos aceitaram essa oferta, passando o motorista a percorrer varios bairros onde, segundo dizia, havia mais facilidade para a pratica de crimes dessa natureza. Sempre ludibriando os assaltantes, o motorista passou pela Praça Clovis Bevilacqua e, realizando rapida manobra, penetrou no pátio do Corpo de Bombeiros, entregando aos soldados os dois assaltantes.

O juiz da 10.a vara criminal, sr. Campos Maia Neto, afirmou que o acusado Francisco Velôso de Andrade desistiu voluntariamente do furto, mediante a promessa do motorista de auxiliá-lo na consumação de outros crimes. Nessa conformidade [illegible] Mas revelou [illegible] personalidade [illegible] estava resolvido a praticar outros delitos. Diante dessa circunstancia, o juiz aplicou ao acusado Velôso de Andrade, uma vez que seu companheiro é menor de idade e inimputavel, a medida de segurança de liberdade vigiada durante um ano, bem como a condição de tomar ocupação honesta, dentro de trinta dias.

DELITOS DE FURTO — João Afonso de Souza e Roque da Silva, no dia 3 de outubro de 1953, furtaram um radio vitrola e tres caixas de discos, tudo avaliado em 2.235 cruzeiros, da casa de Maria Marques, no bairro da Penha. O juiz da 1.a vara criminal, sr. Plinio Gomes Barbosa, condenou João de Souza a cinco anos de reclusão e multa de tres mil cruzeiros e Roque da Silva a dois anos e multa de dois mil cruzeiros.

— Maximino Lambartucci e Comercindo Evaristo da Silva, no dia 18 de outubro de 1955, furtaram o automovel de Thiranio Casemiro, que se encontrava estacionado à rua Alvaro Anes, nesta Capital. O juiz da 10.a vara criminal, sr. Campos Maia Neto, condenou os réus a dois anos de reclusão e multa de dois mil cruzeiros.

TRIBUNAL DO JURI

JULGADO PORQUE MATOU UM AMIGO A TIROS DE CARABINA — Foi julgado ontem, perante o Tribunal do Juri, o réu José Ibiapina, processado por delito de homicidio. No dia 18 de agosto de 1954, às 22 horas mais ou menos, em frente ao bar de Francisco Vieira da Silva, na estrada de Guarapiranga, assassinou com dois tiros de carabina seu amigo Manoel Gonçalves Coelho.

O indiciado negou que tivesse intenção de assassinar o amigo. Afirmou que tudo não passou de acidente. Disse em plenario que, sendo administrador do Parque Guarapiranga, não consentia na entrada de casais suspeitos. Por isso ficou mal visto no bairro. No dia do crime, um filho seu apareceu embriagado. O acusado soube que a bebida havia sido ministrada pelo dono daquele bar. Indignado com isso, Ibiapina foi ao bar e contra o estabelecimento desfechou varios tiros, quebrando garrafas e dando outros prejuizos. Nessa ocasião apareceu seu amigo Gonçalves Coelho, no qual acertou dois tiros.

O JURI

Os trabalhos do Juri foram presididos pelo sr. Antonio Meira Neto, funcionando como promotor o sr. Hamilton Dragomiroff Franco, como defensores os srs. Raimundo Pascoal Barbosa e Francisco Léo Munari e funcionando como escrivão o sr. Inacio Mesquita, Celso Pinheiro Doria, Luiz Felipe Saldanha Oliveira, José Labre França, Guilherme Amaral Lira, Ariel Lima Faria e João Vicente de Luca.

Os debates foram demorados, tendo o promotor sustentado a necessidade da condenação do denunciado, por se tratar de um homem perigoso, alcoolatra e que vivia provocando os moradores do bairro. No dia do crime, o denunciado desfechou propositadamente varios tiros contra um estabelecimento comercial, pondo em perigo a integridade fisica de seu proprietario e frequentadores. Além do mais matou um amigo ou nada lhe havia feito.

A defesa procurou demonstrar que o réu não teve intenção de matar seu amigo, não passando tudo de lamentavel acidente.

LABORATORIO WANDER DO BRASIL, S. A.

ASSEMBLÉIA GERAL ORDINARIA

São convidados os srs. Acionistas a se reunirem em Assembléia Geral Ordinaria, no dia 22 de fevereiro de 1956, às 19 horas, na sede social, à rua Afonso Celso n. 671 — sala 33, a fim de tomarem conhecimento e votarem a seguinte Ordem do Dia:

a) — Relatório da Diretoria, Parecer do Conselho Fiscal e Balanço e Contas referentes ao exercicio de 1955;

b) — Fixar vencimentos dos Diretores para o ano de 1956;

c) — Fixar a percentagem, a titulo de gratificação, dos Diretores, referente ao ano social findo;

d) — Eleger os membros do Conselho Fiscal e seus suplentes para o ano de 1956 e fixar sua remuneração.

São Paulo, 7 de fevereiro de 1956.

Jean Georges Rohner
Diretor Presidente

Charles Amlinger
Diretor Comercial

COMPRE O QUE DESEJAR PELO REEMBOLSO POSTAL

Escolha porem uma organização de confiança

SERVE LAR

CAIXA POSTAL 15.106 — S. PAULO

APARTAMENTOS -- CAMPOS ELISEOS

ALUGAM-SE à Al. Barão de Limeira, 1022, com hall de entrada, sala-living, terraço social, dois dormitorios, cozinha, terraço de serviço, quarto e W.C. de empregada, COM GARAGEM. Novos, ainda não habitados. Aluguel – Cr$ 7.500,00, contrato 2 anos e fiador. Chaves com o zelador do predio.

DURANTE A MADRUGADA DE ONTEM

"BOITES" INTERDITADAS PELOS "COMANDOS" DA SAUDE PUBLICA

Reparos injustos ao procedimento das autoridades feito por um funcionario da Secretaria da Saude — Azeitonas com larvas no "Hermitage" — De doze estabelecimentos visitados apenas o "Cavalinho Branco" estava em condições — Queixas contra o Serviço de Fiscalização da Alimentação Publica — Soltura inexplicavel de um desordeiro detido

Apenas acompanhando um dos "Comandos" da Secretaria de Saude do governo do Estado é possível aquilatarmos o atentado que se comete contra a saude dos paulistanos. Os restaurantes, bares, casas de lanche, "boites" e estabelecimentos similares, numa porcentagem de 90%, estão longe de atingir o que se pode desejar de mais elementar em asseio e cuidado nos preparos de alimentação.

Ainda durante a "batida" realizada na madrugada de ontem, dos 12 estabelecimentos visitados, apenas um não foi autuado, pois encontrava-se em satisfatorias condições higienicas. Outro acabara de cumprir intimação anterior, ao passo que os dez restantes sofreram multas e interdições parciais ou totais.

Além desses fatos, os elementos da imprensa que acompanharam a caravana dos "Comandos" tiveram a registrar uma queixa contra o Serviço de Policiamento da Alimentação Publica. Presenciaram ainda a intervenção inoportuna e estrepitosa de um funcionario da Secretaria da Saude, que, alegando até a qualidade de oficial do Exercito, criticou acerbamente o procedimento dos "Comandos", ao multarem em 20 mil cruzeiros o restaurante "Hermitage", do qual é "habitué", e tentou ainda prender um guarda civil, que no cumprimento do dever facilitara a tarefa das autoridades.

AZEITONA BICHADA

Os primeiros estabelecimentos visitados desta feita foram: Churrascaria Argentina, à avenida São João, 281 (carne, ravioli e massa totalmente deteriorados); restaurante Leão, filial, na mesma via n.o 320 (peixe podre); Leiteria Leblon, e leiteria Candy, ambos na av. São João, e "Meu Bar" à R. Capitão Salomão, onde foram constatadas irregularidades na cozinha e nos generos utilizados.

Daí por diante, os estabelecimentos fiscalizados foram "boites" e "inferninhos". Na rua Francisca Miquelina, 127, os "comandos" fizeram a primeira visita, local onde está situado o restaurante Hermitage, cujo proprietario, Popoff, comemorava naquela noite seu aniversario natalicio. Nem por isso os generos encontrados pelos comandos satisfaziam às exigencias sanitarias. Um enorme barril, com 50 quilos de azeitonas totalmente bichadas, fornecia condimentos para o "couvert" dos convidados. E houve ainda quem reclamasse. O proprio proprietario, indignado com a "negligencia" do porteiro, um russo vestido a caracter que se achava completamente embriagado, agrediu-o rudemente. Infelizmente a cena foi tão rapida que nem os fotografos conseguiram usar os "flashes".

O ambiente ficou tumultuado. Popoff retirou-se negando-se a assinar o termo de multa. Logo mais, um funcionario da Secretaria da Saude, que se achava no local, embriagado, (Waldir da Silva Prado) e que conforme apuramos faz parte da Comissão de Correição daquele orgão, interveio, criticando em altos brados a autação dos "Comandos", tentando ainda deter certo policial, que zeloso no cumprimento do dever facilitara a tarefa das autoridades. Invocou qualidades de oficial do Exercito, retirando-se depois por instancia dos amigos. Mais parecia socio da casa, do que frequentador.

GRAVES ACUSAÇÕES

Dali a caravana visitou as "boites" "Lorcal" (interditada a cozinha), "Music-Hall" (fechada); "Cavalinho Branco" (unico estabelecimento encontrado em condições satisfatorias); "Turbillion" (fechada) e finalmente o bar "Xangô-Lanches", onde foram encontrados 3 quilos de carne deteriorada e "pizzas" improprias para o consumo.

Quando a caravana se encontrava na "boite" "Cavalinho Branco", à rua Rego Freitas, tivemos oportunidade de ouvir da proprietaria do estabelecimento queixas contra o Departamento de Policiamento da Alimentação Publica. Segundo suas declarações, há seis meses vem pleiteando o funcionamento da cozinha em seu estabelecimento, não obtendo de forma inexplicavel o alvará. Antes, alegava aquele orgão que a metragem da cozinha não era suficiente, pois a lei estabelecia 10 metros quadrados no minimo. Providenciou uma reforma (100 mil cruzeiros de custo), e agora a dependencia mede 15 metros quadrados. Mesmo assim o alvará não vem.

LIBERDADE INEXPLICAVEL

Na "boite" "Turbillion", quando o chefe da caravana, medico Mario Paiva determinava o fechamento do estabelecimento, já que os proprietarios deste não exibiram o indispensavel alvará, um freguês bastante embriagado, tentou com altos brados tumultuar os trabalhos. Esse cidadão, que a reportagem não pôde identificar, ameaçou de agressão os componentes da caravana, sendo por isso preso e remetido por uma viatura da radio-patrulha ao Plantão da Central. Todavia, lá chegando, em vez de autuado em fraglante, foi posto em liberdade, negando-se as autoridades a fornecer qualquer elemento sobre sua qualificação.

A CARAVANA

A caravana que atuou na madrugada de ontem estava constituida pelos medicos Mario Paiva, B. Chiattone, José Tharsis Presdowoski, Daniel Marum, e os fiscais Americo, Andreozzi, Otavio, Limongeli, Delcio e Derval, além dos representantes da imprensa e televisão.

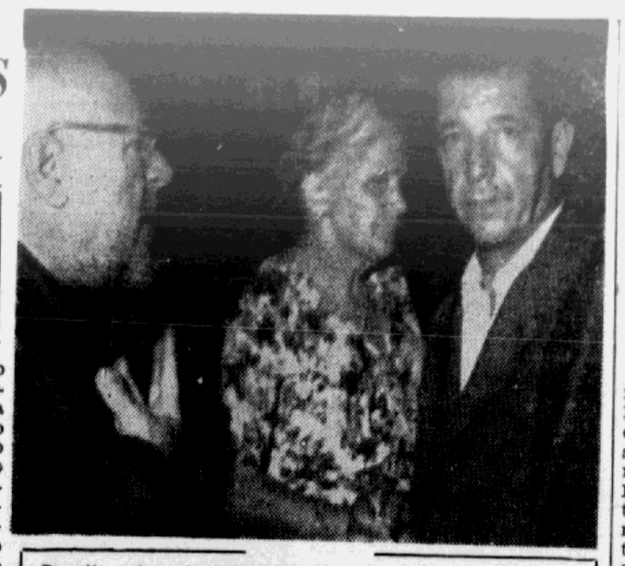

Popoff, o dono do "Hermitage", comemorava seu aniversario natalicio, quando os "Comandos" descobriram que as azeitonas oferecidas aos convivas estavam com larvas. No cliché o irrequieto proprietario reclamando ao fiscal Limongeli.

CORREIO PAULISTANO

Ano 102 || S. Paulo, 5.ª-feira, 9 de fevereiro de 1956 || N. 30.631

ENTIDADE AMERICANA PROMOVE O AUXILIO AO MENOR SEM LAR

Serão criadas, inicialmente, duas fazendas de meninos — Dia 19, chegará o primeiro casal de tecnicos — Interessadas varias entidades em auxiliar as "Organizações Le Roy" — Sustento pelo proprio trabalho — Entrevista do sr. Le Roy Haynes, idealizador do plano

Dentro de 4 a 5 meses estarão funcionando nos Estados de São Paulo e Paraná as "Fazendas dos Meninos de Le Roy do Brasil" continuação da congenere norte-americana "Le Roy Boys Home of California", as quais terão por objetivo transformar menores abandonados, delinquentes infantis já formados ou em potencial, em cidadãos uteis à sociedade. Evitarão defeitos graves apresentados no recolhimento de orfanatos, ou sejam, por exemplo, os males provenientes de uma coletividade de menores, onde em geral há o desaparecimento da individualidade e o surgimento de complexos.

CONVITE DE ENTIDADE

A ideia é devida ao sr. Le Roy R. Haynes, estudioso do assunto, formado em diversos cursos da especialidade, o qual sentiu, segundo informou, durante a entrevista à imprensa de São Paulo, ontem, no Hotel Jaraguá, "a necessidade de serem criados estabelecimentos que possibilitassem a perfeita educação de menores desamparados e delinquentes infantis, com todo o carinho e o amor de um verdadeiro lar".

Dos paises em que viajou nas Americas (9), preferiu o Brasil para o prolongamento de suas atividades, pois "encontrei aqui amigos, que corresponderam aos meus anseios, que sentem o mesmo problema triste do menor sem lar" e, com essa justificativa e atendendo a convites formulados por diversos brasileiros, por entidades oficiais (Serviço Social do Estado de São Paulo) e por entidades, instalará as referidas fazendas.

AS FAZENDAS MENINOS

Entre outras pessoas de São Paulo, já estão trabalhando com o sr. Le Roy o sr. Mario Maseti, que colocou seu escritorio de engenharia e construções à sua disposição para construir gratuitamente os edificios das fazendas, entre as quais a "Bom Retiro" na Praia da Lagoinha, entre Caraguatatuba e Ubatuba, doada pelos srs. Jamil Zantut, José Reis Dores e Mario Sá, onde será feita a cultura da banana, principalmente.

Pelo sr. Byington Jr., da Byington & Cia., foi oferecida uma area de trinta alqueires de terra para o cultivo de café em Maringá, norte do Paraná, à margem do Rio Paraná, onde serão cultivados trinta e cinco mil pés de café. Conta nessa cidade para formar o Lar de Meninos Xambre com o apoio do juiz de Direito, com o Rotary Club, com o Lions Club e entidades comerciais.

Sr. Le Roy Haynes

TECNICOS AMERICANOS

Já no proximo dia 19 deverá chegar a esta Capital o primeiro casal de tecnicos americanos (carpinteiros); em seguida, virão outros, e, quando necessario, serão treinados elementos brasileiros para o mister. A esses homens caberá, além da responsabilidade pelo tratamento dos menores, o ensino nos diversos setores, curso de alfabetização, plantações, criação de gado, carpintaria, construções, organização contabil, esportes e outras ocupações, de tal sorte que ao sairem das fazendas para a luta da vida pratica, estejam aptos.

Nas fazendas dos meninos não existirão grandes dormitorios, pois os garotos morarão em casas separadas, no maximo quatro em cada quarto, como se estivessem em seu proprio lar.

RECURSOS DE MANUTENÇÃO

A obra, nos Estados Unidos, é auxiliada pelo povo da California, por auxilios de todo o país e por organizações como os Lions Clubs, Optimist Clubs, Darle Carnegie Clubs, Elks Clubs, Moravian Clubs, Chamber of Commerce Clubs e outros, que fazem grande doações em utilidades (onibus, radios, livros). O auxilio vem tambem da parte de artistas de cinema, entre eles, Bob Hope, Tony Curtis, Janet Leigh e outros, que organizam "shows" e espetaculos beneficentes. Há, tambem, a parte relativa aos bens particulares do sr. Le Roy Haynes empregados em grande porcentagem nesses empreendimentos. Este senhor, a fim de assegurar o exito de seu plano, transferiu-se definitivamente dos Estados Unidos para o Brasil.

SUSTENTO PROPRIO

Outro ponto interessante esclarecido pelo entrevistado é aquele em que afirma que "as fazendas brasileiras, a exemplo das da California, terão em futuro proximo sustento proprio, bem como possibilidade de educar centenas de menores desamparados independentemente de donativos, pois serão organizadas mecanicamente, resultando, por isso, grandes lucros financeiros. Todavia — finaliza — tudo será empregado no proprio trabalho e dentro do Brasil, fato esse que deverá ser seguido por outras entidades que adotarem o mesmo criterio em relação aos menores desamparados".

Participaram, tambem, da entrevista, os srs. José Augusto Leite de Castro, da Byington & Cia. e Paulo de Almeida Fagundes, do Lions Club de São Paulo.

ROUBARAM O "SIMCA" PARA SE APOSSAR DAS PEÇAS

A Secção de Furtos de Automoveis, do Departamento de Investigações, acaba de elucidar o caso do furto do carro "Simca" 3-99-78, de propriedade de Sergio Marques de Oliveira, que foi roubado, na madrugada do dia 22 de janeiro ultimo, da frente da oficina mecanica localizada na av. Brigadeiro Luiz Antonio, 3031. São autores do roubo o motorista de praça João Gomes Campeone, vulgo "João da Vaca", que com seu taxi, o 10-57-33, empurrou o "Simca" roubado, e os jovens José Jairo Bicudo, de 19 anos, solteiro, Antonio Fragnai e Valter Perca Nogueira, de 19 anos, solteiro tambem, todos residentes no Paraiso. Depois de se apossarem do veículo, os indiciados tiraram dele grande numero de peças, sobressalente e essenciais, para as utilizarem em um outro carro, de igual marca, e de propriedade de um dos autores do crime. Finalmente, levaram a carcassa do "Simca" para o Parque Ibirapuera, onde a abandonaram em lugar ermo. O inquerito, a respeito, deverá ser remetido ao Forum Criminal, por estes dias.

VIOLENTA EXPLOSAO NUM LABORATORIO

Na noite de ontem, pouco depois das 19 horas, registrou-se violenta explosão numa das caldeiras do labortorio instalado à rua José Paulino, 889, causando, em consequencia, ferimentos graves nos operarios Rafael Marino, de 35 anos, casado, residente à rua Silva Pinto, 60, e Alfredo Forte, de 27 anos, casado, morador à rua Casa Verde, 624. Ambos foram internados no Hospital das Clinicas.

Em torno dessa ocorrencia a autoridade de serviço na Policia Central determinou abertura de inquerito.

CAPOTOU O AUTO

Na estrada de Itapecerica da Serra, altura do quilometro 71, um automovel sem chapa, conduzido por Eduardo Bambi, em excessiva velocidade, desgovernou-se e capotou, caindo fóra do leito da estrada.

Em resultado do desastre, recebeu ferimento grave Francisco Pires, de 30 anos, morador na Vila Jequitiba, 40 quilometros adiante de Itapecerica.

A vitima foi encaminhada ao Hospital das Clinicas.

BREVE HAVERÁ POLICIA FEMININA EM CONGONHAS

Espera-se que dentro de breves dias as milicianas da Policia Feminina iniciem suas atividades no aeroporto de Congonhas, já que estão sendo preparadas as dependencias que deverão ocupar naquele logradouro. A diretora daquela corporação entrou em contato no dia de ontem com o superintedente de Congonhas, tendo escolhido o local de permanencia das moças.

Por outro lado, esperam-se tambem para breve as modificações a serem introduzidas no [illegible] oficial a fim de que possa ser utilizado como estação de embarque internacional.

ADVOGADO AGREDIDO

O advogado Mario Moutinho, de 32 anos, residente à rua dos Timbiras, 476, procurou ontem o plantão da Policia Central, a fim de pedir a abertura de inquerito por agressão. Informou que se achava no escritorio da rua Wenceslau Braz, 146, 8.o andar, quando foi agredido por Newton Coli Machado e mais dois homens, não identificados.

Em seus esclarecimentos, o advogado admitiu que tambem tenha agredido Newton Coli Machado.

16-07-74 x 44-93-11

Na estrada de Itapecerica, defronte ao predio 40, pouco antes do meio dia de ontem, o caminhão de chapa 16-07-74, dirigido por Teodosio Calisto de Oliveira, de idade e domicilio ignorados, foi violentamente abalroado pelo caminhão de Piedade 44-93-11, cujo motorista fugiu.

Teodosio recebeu ferimentos considerados graves e foi internado no Hospital das Clinicas.

NOVO RECORDE DE MOVIMENTO NO AEROPORTO DE CONGONHAS

Segundo dados estatisticos fornecidos pela administração do aeroporto de Congonhas, o movimento de passageiros no mês de janeiro apresentou um total de 113.123 pessoas. Este resultado constituiu-se em novo recorde, já que o maior movimento apresentado até então fôra de 111.903 passageiros.

Por outro lado, verificou-se no mesmo mês 7.168 operações aéreas nacionais e 496 internacionais, propiciando o transporte de 1.883.378 quilos de carga e 52.114 quilos de correio.

O FATO E A LEI

A. Quartim Moraes Jr.

INQUERITO E PROCESSO

Jornais contam que irmão dum célebre deputado está sendo processado e foi interrogado na Delegacia de Piassaguéra, onde foram ouvidas inumeras testemunhas a respeito dum crime de homicidio.

Essas noticias comportam certas explicações.

Inquerito é colheita inicial de provas, feita pela policia, com dois objetivos: apurar infrações e indicar o autor. Embora, do ponto de vista estritamente legal, o inquérito não constitua ainda o que se chama próprìamente processo, existe o costume de se dizer que fulano está sendo processado, mesmo quando o caso ainda se acha naquela fase preliminar da policia. A serventia do inquérito é habilitar a parte acusadora a iniciar, perante a Justiça, o competente processo criminal, se as provas colhidas o autorizarem. Assim, só depois que o juiz aceitou a denuncia ou a queixa da parte acusadora é que passa a existir processo criminal. Nessa situação, o autor da infração estará realmente sendo processado. Quando o inquérito não fornece elementos suficientes para o processo, ou porque o fato apurado não constitui infração ou porque as provas da autoria são de nenhum valor, o inquérito é arquivado até que se consigam outras melhores provas. Não existirá, pois, processo. Por isso, embora se use, não é exato dizer que alguém está sendo processado, enquanto apenas figura como indiciado em inquérito.

Não é também expressão apropriada dizer que o indiciado foi interrogado, quando êle foi ouvido pela autoridade policial. Interrogatorio é ato judicial, privativo do juiz de direito. Só é feito, portanto, perante a Justiça.

O inquérito, por ser apenas repositório inicial de provas, não está sujeito às mesmas formalidades inflexiveis que são impostas ao processo e que, desobedecidas, acarretam a sua anulação total ou parcial. Pode ser feito de maneira bastante livre, sendo aconselhável, porém, que o acusado seja ouvido antes da colheita de outras provas. Em consequencia dessa liberdade, na fase policial não existe numero prefixado de testemunhas. Pode não ser ouvida nenhuma, do mesmo modo que podem ser ouvidas centenas. Apenas em Juizo, no processo, é que o numero delas é fixado, quando ao máximo, dependendo do rito processual que a espécie da infração determinar.

Há processos que são feitos sem inquerito policial, pois o fato e a autoria se provam doutras maneiras. Os crimes de cheques sem fundo estão nesse caso, geralmente.

PRESOS OS AUTORES DO HOMICIDIO DA VILA CARIOCA

Na noite de anteontem para ontem, inspetores da Segurança Pessoal prenderam os individuos José Luciano, vulgo "Zé Mineiro", de 29 anos, viuvo, residente à rua Alvaro do Vale, 32-B, e Natalicio Ferreira Simão dos Santos, de 24 anos, solteiro, vulgo "Baiano", morador à rua Salvador Pires de Lima, 44, em Vila Carioca. Ambos cometeram o homicidio ocorrido nessa mesma vila rua Antonio Frederico, 81, na madrugada de domingo, assassinando, a golpes de faca, Anivio de Pina, de 59 anos, viuvo, cunhado do proprietario desse estabelecimento. O crime, como está agora esclarecido, foi motivado por desavenças a respeito de pequenas importancias de dinheiro. A bebedeira, em que se encontravam tanto os assassinos quanto a vítima e seu cunhado, facilitou a eclosão dos baixos sentimentos dos indiciados. Depois de qualificados no inquerito regular que corre pela especializada do Departamento de Investigações, "Baiano" e "Zé Carioca" forma recolhidos à Casa de Detenção.

SR. FRANCISCO FABIO SERRA

Pedimos-lhe o obsequio de se pôr em contato, urgentemente, com a Administração deste jornal.

S/A. EMP. DO "CORREIO PAULISTANO"

MOVEIS PASCHOAL BIANCO — 64 ANOS DE EXISTENCIA — A MAIOR ORGANIZAÇÃO EM FABRICO E VENDA DE MOVEIS DA AMERICA LATINA

SENHORA, PARA QUALQUER PROBLEMA DE SEU LAR MOVEIS PASCHOAL BIANCO A ORIENTARÁ

PARA SUA CASA DA CIDADE - CASA DE CAMPO SITIO - FAZENDA OU PRAIA APRESENTAMOS

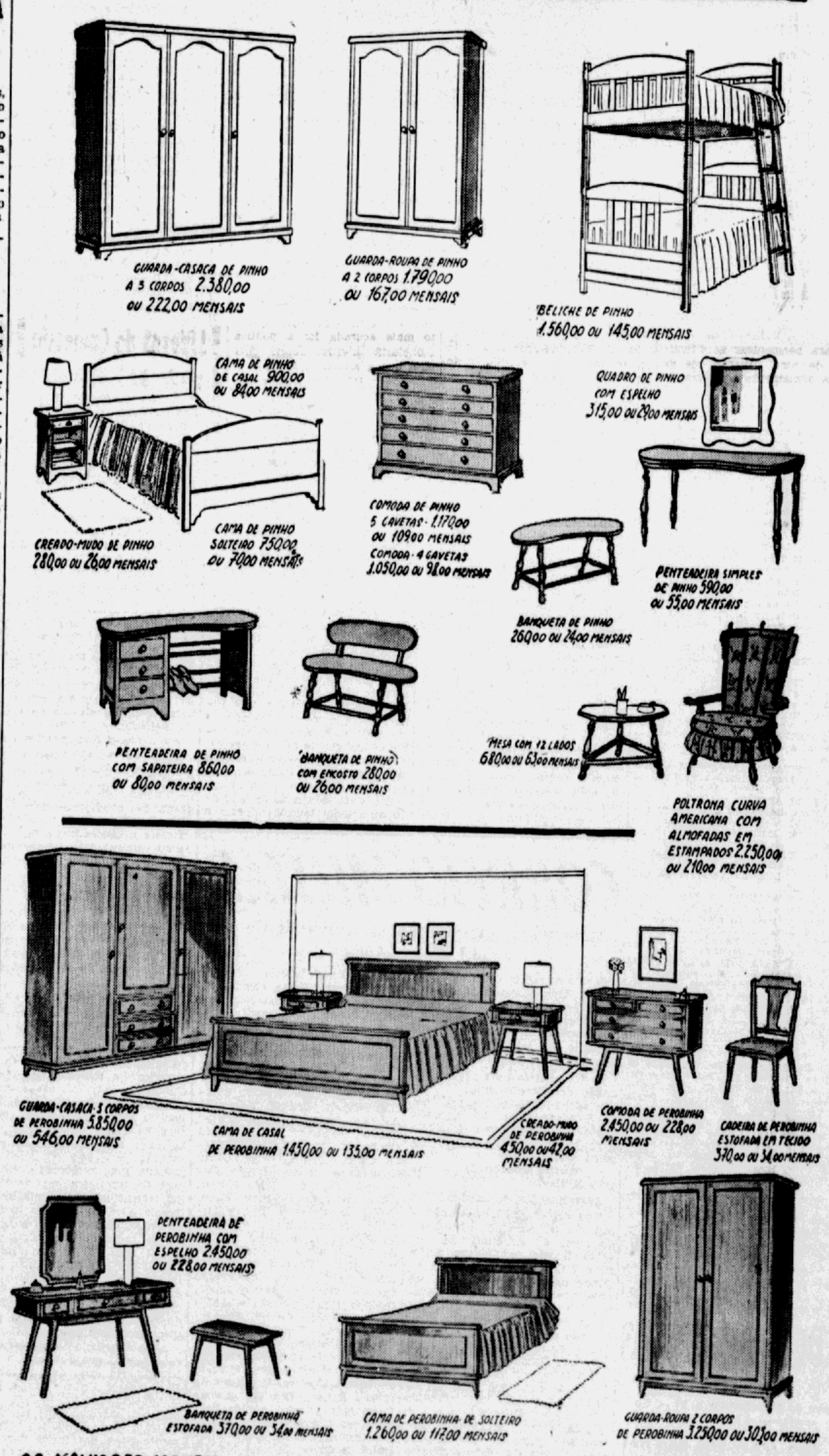

OS MELHORES MOVEIS - OS MELHORES PREÇOS - AS MELHORES SUGESTÕES

CONFORTO E QUALIDADE COM GRANDE FACILIDADE

MOVEIS PASCHOAL BIANCO

MATRIZ - AV. RANGEL PESTANA 1646-1670

FILIAL - PRAÇA DA REPUBLICA 124

SÃO PAULO

Banco do Estado de São Paulo: quase cinco biliões de cruzeiros de depositos em 31 de dezembro de 1955. Caminha para ser, talvez, o maior instituto de credito do Brasil.

CORREIO PAULISTANO

ANO 10Z — SAO PAULO, QUINTA-FEIRA, 9 DE FEVEREIRO DE 1956 — PRIMEIRO CENTENARIO

"TEM SIDO CLAUDICANTE O PAPEL DESEMPENHADO PELO BANCO DO BRASIL"

"Vital e urgentissima a reforma cambial" — O momento não é somente oportuno, é mais do que isso — O confisco cambial vigente significa extorsão, expoliação para o café e a produção em geral — Fundamente desiludida a nação por não ter sido aceita a reforma Whitaker — Há muito que deveria ter sido realizada a reforma aduaneira — Muitos males nos teriam sido poupados se houvesse entrado em vigor a reforma bancaria projetada entre os anos de 1930-31 — Banco do Brasil, arbitro e ao mesmo tempo concorrente dos estabelecimentos particulares — A vinda de capitais estrangeiros

Subiamos a antiga ladeira de São João. Em frente e aos lados a perspectiva desaparecia, oculta por três moles de enormes arranha-ceus, de idade e alturas diversas, representativos, aliás, de épocas diferentes da vida economica de São Paulo: adiante, cerca de 500 metros alem, o Banco do Estado de São Paulo, simbolo de um poder estatal que andava minguando a cada dia transcorrido, pela desmoralização em que ia lentamente mergulhando a administração estadual; à direita, o antigo Martinelli, rebatizado com o nome de America, outrora orgulho da cidade, que, agora, o vê encolhido e encardido, insignia da energia de um velho imigrante italiano, cujo nome tentam apagar, mas que o povo, coservador e tradicionalista, ainda teima em manter: Martinelli. A' esquerda, o tom acinzentado da moderna sede do Banco do Brasil, que o marmore negro da fachada e das colunatas realça do sopé ao alto da colina; significa a presença da União em São Paulo, a que arrecada muitos tributos do paulista e, avaramente, lhe devolve muito pouco... Lembra-nos, igualmente, grandes negociatas e, sobretudo, excelentes lucros, que o governo federal não tem sabido aproveitar em beneficio da coletividade; destina-os, sobretudo, para favorecer a sua inesgotavel clientela eleitoral...

Todos os três imagens, de concreto e aço de São Paulo, do seu dinamismo economico, do seu inalteravel apego aos grandes empreendimentos, às iniciativas de largo alcance. Emblemas de tijolo e cimento do dinheiro, do credito, da economia capitalista, em cuja éra, ao que tudo faz crer, estamos entrando empurrados por... São Paulo.

"VITAL E URGENTISSIMA A REFORMA CAMBIAL"

O elevador deixa-nos no 5.o andar. O "clima" interior do Banco do Estado de São Paulo é feito de apurado gosto, distintivo do verdadeiro carater bandeirante, sem arrebiques, discreto; "mapples" que lembram salões de famosos clubes de Londres. Da janela vemos a avenida São João estirando-se em direção à Lapa. Transito intenso e confuso.

A administração do Banco do Estado de São Paulo tem sido, sob a direção do dr. Francisco de Paula Vicente de Azevedo, austera e objetiva. S. s. logrou fazê-lo voltar ao antigo prestigio de que usufruira nos circulos financeiros do país. O relatorio do exercicio de 1955, recentemente divulgado, é uma sintese do panorama economico-financeiro nacional.

Mostramos-lhe o nosso questionario. Consultamo-lo se desejava responder imediatamente ou se preferia conserva-lo para ulterior e mais completa explanação.

— Prefiro responder já, respondeu sem hesitação. Minha opinião sobre os nossos problemas economicos e financeiros de há muito está formada e é bem conhecida. Muito escrevi a esse respeito antes de ter meu tempo inteiramente tomado pelo serviço do Banco do Estado, como ora sucede.

— Indagamos, então: que pensa o sr. da reforma bancaria, da reforma aduaneira e da reforma cambial? E' oportuno o momento para efetiva-las?

— Vou inverter a questão. O momento não é somente oportuno, é mais do que isso. E' indicado imperiosamente para a realização dessas reformas; o governo que as levar a efeito impor-se-á definitivamente à gratidão nacional e, só por isso, se mais não fizer, terá um grande lugar na historia. A reforma cambial, que já esteve, por horas, a ser decretada em outubro ultimo, e que circunstancias adversas e fatais impediram que o fosse, continua a ser vital e urgentissima para a produção nacional. Não cabe aqui, apontar tudo o que de injustiça, de extorsão, de expoliação, representa o confisco cambial vigente para o café e a nossa produção em geral. Tudo isso tem sido reconhecido e proclamado, e não foi por outro motivo que, ao ver ruir o plano tão laborioso e eficientemente preparado pelo eminente sr. José Maria Whitaker, então ministro da Fazenda, a nação se deixou tomar de tal desencanto, se sentiu tão fundamente desiludida, que até o governo que não soube compreender o que dele se esperava nesse particular, perdeu a força moral que o sustentava e menos de um mês depois baqueou.

"REGIME TARIFARIO POSITIVAMENTE ARCAICO"

— Que acha da reforma das tarifas aduaneiras?

— Um momento. Mais um esclarecimento e chegaremos lá. Insisto em afirmar que, mais uma vez, confirmou-se a verdade de que é na ação das forças

(Cont. na 2.a pag. deste cad.)

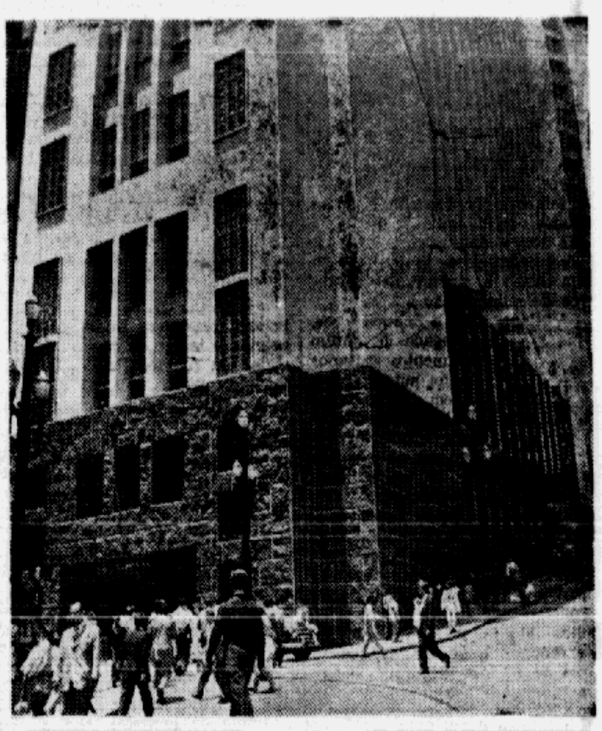

Banco do Brasil: "Arbitro e ao mesmo tempo concorrente dos estabelecimentos particulares".

NÃO PRETENDE O GOVERNO VENDER SEUS "STOCKS" DE CAFE'

RIO, 8 (Sucursal) — O Instituto Brasileiro do Café distribuiu esta manhã a seguinte nota:

"O Instituto Brasileiro do Café comunica que o governo não pretende vender os cafés do seu "stock", não tendo assim o menor fundamento a noticia a respeito, hoje estampada no "Diario de Noticias' desta capital".

TRÊS PONTOS BASICOS

Estimulo aos Investimentos Estrangeiros

Reforma Whitaker, uma necessidade, afirma o ministro Barbosa da Silva — Util, mas não exclusiva, para atrair capitais de fora, privados — Combate à inflação; reforma bancaria, um meio eficiente — Desenvolvimento economico, através de uma solida politica de credito — Produtividade agricola, fator de concorrencia internacional

Reproduzimos do "Correio da Manhã", edição de ontem, mais uma entrevista da serie iniciada há dias sobre os problemas Economicos Fundamentais do Brasil: — "Apresentamos hoje o depoimento do ministro Edmundo Barbosa da Silva, chefe do Departamento Economico do Ministerio das Relações Exteriores. Sua função no Executivo o credencia para expor alguns pontos de vista sobre as reformas bancarias e cambial, sobretudo esta ultima, e, por conexão, sobre o problema dos investimentos estrangeiros no Brasil. A questão dos investimento de capitais privados estrangeiros, aliás, é assunto sobre o qual o Itamarati tem necessariamente de pronunciar-se, orientando o governo na sua politica economica.

O ministro Barbosa da Silva é portador, assim, de uma experiencia valiosa, através dos seus contatos com agencias estrangeiras, particulares ou governamentais, de comercio, de industria e de outras atividades economicas a que o Ministerio é chamado, nas negociações internacionais a examinar.

REFORMA WHITAKER

Como temos feito, em relação aos representantes dos demais setores por nós indagados, tambem com referencia às autoridades do Executivo apresentamos perguntas uniformes, com objetivo de colher opiniões que traduzam pontos de vista correspondentes à realidade economica sentida em cada setor.

As indagações formuladas foram as seguintes:

P. — Crê apropriada à economia nacional a reforma cambial proposta pelo ex-ministro Whitaker?

R. — Creio que a reforma Whitaker contem medidas da maior importancia para a normalização da situação cambial do país. Precederam-na amplos e cuidados estudos, constituindo o meio encontrado pelo seu ideador para harmonizar as dificuldades de uma situação que se tornara sumamente complexa. A politica cambial praticada no país há alguns anos divorciou-se bastante da realidade nacional, ignorando por longo tempo a desvalorização do cruzeiro. Passou a representar um freio às exportações, ao mesmo tempo que subsidiava determinadas importações, sem que estas se processassem dentro de um programa economico mais organico. Os resultados de tudo isso ai estão e não precisam ser lembrados, bastando salientar a formação de poderosas dividas comerciais e financeiras no exterior cuja liquidação se vem fazendo a duras penas. A reforma Whitaker tem como principal virtude a de procurar dar maior agressividade à politica comercial do país, objetivando colocar a serviço das exportações, cujo fomento é indispensavel como elemento de formação da receita cambial do Brasil. Concorrerá, tambem, se adotada, para maior disciplina nas importações. Não tendo sido aplicada no momento em que foi formulada, é possivel que os orgãos tecnicos a que está sendo submetida lhe introduzam alterações visando à sua melhor adaptação às condições atuais.

CAPITAIS ESTRANGEIROS

P. — Seria ela bastante para atrair maior quantidade de capital estrangeiro privado para o Brasil?

P. — Seria ela bastante para atrair maior quantidade de capital estrangeiro privado para o Brasil?

R. — Não diga que seja suficiente por si só para atender ao problema da atração de capitais, como para outros decorrentes de nosso comercio exterior. Mesmo assim é uma das mais importantes. Sabemos que os capitais estrangeiros para virem ao Brasil em maior volume necessitam de maior compreensão de nossa parte quanto às suas reais funções. Temos alguns pontos de politica economica que ainda entravam bastante um mais forte influxo de fundos privados externos. Todavia, na medida em que a reforma do cambio concorrer para normalizar a situação cambial do país terá ajudado sobremaneira na atração dos inversionistas estrangeiros que estão de um modo geral muito impressionados com o desenvolvimento economico de nosso país. Diria, tambem, que a liberação da taxa de cambio para permitir sua livre formação no mercado será uma boa indicação aos detentores de capitais estrangeiros, quanto à orientação do governo brasileiro no setor, o que é vital para seus calculos e previsões.

COMBATE À INFLAÇÃO

P. — Acredita possa a reforma proposta ter exito, mantida a atual estrutura bancaria do país? Acha possivel um efetivo combate à inflação, sem prejuizo do desenvolvimento economico do país, independentemente de uma radical reforma bancaria?

R. — A reforma cambial não depende necessariamente da reforma bancaria. E' evidente que seu exito será tanto maior quanto mais acurada for a politica monetaria interna. Tenho para mim que a estabilização do cruzeiro deve ser uma das principais tarefas da politica economica nacional, pois é vital para um desenvolvimento racional e equilibrado da economia brasileira. Uma reforma bancaria que viesse a facultar melhor orientação e melhor execução da politica monetaria seria de grande efeito tanto para o exito da reforma cambial, como na atração de capitais. Não podemos esquecer, tambem, que para o sucesso de qualquer politica cambial tornam-se fundamentais a politica financeira e a de salarios, dada a grande ação que exercem sobre o valor da moeda.

DESENVOLVIMENTO E CAMBIO

P. — Acha possivel harmonizar a necessidade de garantir um crescimento minimo da economia nacional com a liberação de cambio e sem a reforma bancaria?

R. — A liberação do cambio, sendo de grande valor para estimular o ingresso de capital es-

(Cont. na 2.a pag. deste cad.)

Lideres do Comercio visitarão Juscelino

MANTERÃO CONTATO TAMBEM COM OS MINISTROS DE ESTADO — PRESIDE A DELEGAÇÃO O DEPUTADO LUIZ ROBERTO VIDIGAL

Deve embarcar hoje para o Rio, uma delegação de diretores da Federação do Comercio, chefiada pelo deputado Luiz Roberto Vidigal, presidente da entidade.

No Rio, os representantes do comercio sindicalizado de nosso Estado — srs. Mauricio Lange, B. M. Lobo Rosa, Gilberto Waack Bueno, Osvaldo Gouvea de Oliveira, Rafael Ferraz e José Barreira, alem do sr. Luiz Roberto Vidigal, visitarão o presidente da Republica e os ministros do novo governo.

VOLUME DE DEPOSITOS EM ALGUNS BANCOS NACIONAIS

Montantes Superiores a 1 Bilião de Cruzeiros

Divulgamos, ontem, uma relação nominal de onze dos maiores Bancos do Brasil com depositos superiores a 3 biliões de cruzeiros, de acôrdo com os balanços de 31 de dezembro de 1955, publicados pela "Revista Bancaria Brasileira", de janeiro do ano corrente. São eles os lideres do movimento crediticio dentro do sistema bancario nacional, a que se deve juntar, evidentemente, um unico estabelecimento estrangeiro, o The First National City Bank of New York, que possuia, naquela época, depositos acima do volume indicado. Hoje, arrolamos mais 13 bancos, com deposito inferiores a 3 biliões de cruzeiros até pouco acima de 1 bilião. Poderiamos chama-los de segundo time, sem embargo de que, a nosso ver, o volume de depositos não é tudo para caracterizar a importancia de um instituto de credito. Há outros aspectos, que versaremos oportunamente, os quais devem e podem qualificar o lugar ocupado por uma organização bancaria entre as suas congeneres.

E' A SEGUINTE A RELAÇÃO EM TELA:

Estabelecimento bancario	Depositos em 31-12-1955 Em Cr$
Banco Boa Vista	2.839.699.084,20
Banco Mineiro da Produção	2.610.473.003,40
Banco da Provincia do Rio Grande Sul	2.221.122.104,30
Banco Noroeste do Estado de São Paulo	2.018.901.450,40
Banco de Minas Gerais	1.785.910.151,00
Banco Brasileiro para a America do Sul	1.694.844.283,00
Banco Artur Scatena	1.595.879.464,40
Banco Bandeirantes do Comercio	1.486.172.153,50
Banco de São Paulo	1.405.109.138,30
Banco Financial Novo Mundo	1.376.484.180,70
Banco da America	1.361.722.270,20
Banco do Rio Grande do Sul	1.360.919.209,20
Banco Itaú	1.203.742.678,70
Banco Francês e Italiano para a America do Sul	1.087.847.573,50

No atinente aos Bancos estrangeiros, omitimos, ontem, o nome do Bank Of London & South America Ltd. Dispunha ele, em 31-12-1955, de um capital de Cr$ 551.695.297,10 e depositos no valor de Cr$..... 1.841.606.767,20.

Feição que cumpre acentuar é que, segundo os balanços de 31 de dezembro de 1954 — vide "Anuario Estatistico do Brasil", de 1955 — a posição dos Bancos brasileiros era a abaixo retratada, em confronto com a dos Bancos estrangeiros:

N.o de estabelecimentos bancarios	Balanço em 31-12-1954 Cr$ 1.000 Capital	Depositos
384 matrizes de Bancos nacionais, com 3.040 sucursais, filiais e agencias	10.124.302	170.335.438
37 matrizes, sucursais, filiais e agencias de Bancos estrangeiros	545.000	6.753.790

Ainda não dispomos das estatisticas sobre os balanços de 31 de dezembro do ano passado e, dessarte, não podemos fazer um confronto, sem embargo de que possuimos os dados referentes aos balanços encerrados em 30 de junho de 1955. Julgamos de bom alvitre não coteja-los em virtude de ocorrerem certas modificações de suma importancia, de ordem sazonal ou de temporada, nas transações bancarias. O problema da nacionalização dos Bancos estrangeiros não parece, todavia, oferecer a relevancia e urgencia admitida por alguns representantes do povo no Congresso Nacional. Não há duvida, porém, de que, com um capital de 545 milhões de cruzeiros, naquela data, movimentavam depositos superiores a 6 biliões e meio de cruzeiros. — (C. T. de P.).

MUDANÇAS NA ESTRUTURA DOS CUSTOS DE PRODUÇÃO

Em recente conferencia pronunciada no recinto da Confederação Nacional da Industria, o deputado Hamilton Prado, nosso coestaduano e ex-conselheiro do Conselho Nacional de Economia, salientou que os indices de preços da industria, desde 1939, têm subido muito menos que os da lavoura e os de custo de vida. Salientou que, em geral, a industria é compelida a majorar seus preços quando certas medidas governamentais, no terreno tributario ou cambial atingem, repentina e profundamente, a estrutura dos custos de produção.

No combate à carestia e à inflação, as atenções da administração publica — adverte — não devem voltar-se exclusivamente para a redução da procura em relação à oferta, mas, tambem, concentrar-se sobre a estrutura dos custos de produção, a fim de colaborar com a iniciativa particular no sentido de reduzi-los. As autoridades não se têm preocupado com o problema dos custos de produção, só se empenhando em reduzir os preços de venda, mercê de medidas que influem sobre o equilibrio entre a oferta e a procura, ou podem modificar as condições dessa ultima.

Providencias adotadas na orbita monetaria, cambial, tributaria e do credito, pelo governo, frequentemente com o fito de reduzir a procura em relação à oferta, provocam efeitos secundarios perniciosos sobre os custos de produção. Tais repercussões são de dois tipos: a primeira repercussão é direta e imediata e, a segunda, indireta e remota. A segunda tem cunho nitidamente inflacionario dos meios de pagamento, ao obrigar o produtor a obter mais credito para produzir o mesmo volume de utilidades ou a aumentar a produção para reduzir os custos unitarios ou quando força o poder publico a pagar mais caro as mercadorias e serviços orçados, no exercicio anterior, em base de preços menos elevados.

Enquanto o volume medio da produção fisica da agricultura e da industria, "per capita", considerando-se o crescimento da população do país, a partir de 1939 até 1954, mal chegou a dobrar, só a receita da União, dos Estados e Municipios foi multiplicada por dez. Se a essa receita forem acrescentadas as contribuições para o Fundo Rodoviario, as Autarquias, a Previdencia Social, os agios e os emprestimos compulsorios, entre outros, alcançar-se-ia, em 1954, uma quantia que representaria, na epoca, praticamente o triplo do volume da moeda em circulação.

Em suma, opina o deputado Hamilton Prado no sentido de que os problemas da carestia e inflação não serão vencidos senão quando a atuação governamental se exercer coordenadamente sobre a politica monetaria, a do credito, a tributaria, a cambial, a de investimentos e a social, levando em conta a ação direta delas no equilibrio da oferta e da procura, como, igualmente, a indireta, sobre os custos de produção.

Precisamente é no que vimos insistindo: o Brasil carece de uma politica economica coordenada. Nenhum setor deve ser subestimado nem, tãopouco, superestimado. A conexão entre eles é tão profunda que a menor mudança num deles corresponde a modificações nos demais, diretas ou indiretas, que podem ocorrer lenta ou rapidamente.

ACIMA DA EFERVESCENCIA DO PARTIDARISMO

Surgiu e impôs-se o nome de Pais de Almeida para o Banco do Brasil

Qualidades tecnicas e eticas a serviço do maior estabelecimento de credito do Brasil

Durante varios dias, depois da posse do sr. Juscelino Kubitschek na presidencia da Republica, nomes de paulistas estiveram no cartaz dos comentarios, quando havia referencias à presidencia do Banco do Brasil. Foram citados os nomes dos srs. Sebastião Pais de Almeida, Brasilio Machado, Horacio Lafer, Cardoso de Melo Neto, Carmelo D'Agostinho, Amador Aguiar, Teodoro Quartim Barbosa, Gastão Eduardo Vidigal, Alcides Vidigal e Mario Eugenio. A presidencia do Banco deveria caber a S. Paulo. Estado mais adiantado economicamente, mais responsavel pelas finanças do país. Assentado esse ponto, a bancada do P. S. D., que se arrogava o direito da indicação, entrou a fazer manobras, todas sem nenhum resultado. O sr. Pais de Almeida, indicado desde logo, não quis constranger o sr. Kubitschek, e deixou-lhe o campo livre. O presidente, por seu turno, deixou que o partidarismo fervesse. Afinal, a escolha se confirmou em torno do sr. Pais de Almeida, e, convidado este, aceitou. Será portanto, presidente do Banco do Brasil o sr. Sebastião Pais de Almeida.

Seria dispensavel qualquer referencia sobre o jovem empreendedor mas precisamos registrar aqui algumas considerações sobre a sua personalidade. De inicio, consideramos acertada a escolha. E' o sr. Pais de Almeida banqueiro por tradição e vocação. Filho e irmão de banqueiros, ele mesmo banqueiro, embora bacharel, como quase todos os elementos da classe dirigente, nunca exerceu a advocacia. Chamado pelas suas inclinações economicas, entrou em cheio no mundo dos negocios, e, dentro de pouco tempo era um vitorioso. Arguto, dotado de notavel visão dos negocios, escolheu o ramo do vidro, e veio a ser, como de fato é hoje, o magnata da sua industria e do seu comercio, detendo nas mãos, com seus companheiros de grupo toda a produção de varios tipos desse artigo e a maior parte do respectivo comercio. No ramo bancario, é um dos diretores do Banco Nacional do Comercio de São Paulo, onde apurou, com seu pai e irmãos, o tirocinio bancario, a experiencia que o consagrou como um banqueiro de pról.

Convidado pelo governador Lucas Nogueira Garcez, sucedeu na Secretaria da Fazenda ao sr. Theodoro Quartim Barbosa, tendo realizado uma das mais proficuas administrações de que se tem noticia naquela pasta. O processo de saneamento do credito publico e a reabilitação de São Paulo foram obras em grande parte sua, devendo-lhe o governo de então e São Paulo, esse serviço. E' um empreendedor economico e financeiramente em situação de grande evidencia, solida, uma das mais prosperas do país. E', pois, um moço de qualidades tecnicas, eticas e de situação, que vai ocupar um cargo de tamanha responsabilidade, quanto a presidencia do Banco do Brasil.

CREDITO PARA A COMISSÃO DO VALE DO S. FRANCISCO

RIO, 8 (Sucursal) — O ministro da Fazenda, sr. José Maria Alkimin, autorizou o Banco do Brasil, mediante debito na conta "Despesas da União", a colocar a disposição da Comissão do Vale do São Francisco, na conta especial "Depositos dos Poderes Publicos", a importancia de Cr$ ... 162.718.888,00, correspondente ao primeiro trimestre das dotações consignadas no vigente orçamento geral da União, em virtude do disposto no artigo n.o 29, do Ato das Disposições Constitucionais e Transitorias.

PREÇOS MINIMOS

Viajando por via aerea, segue hoje para a Capital Federal o sr. Clovis de Sales Santos, presidente da FARESP, que será recebido em audiencia pelos ministros da Fazenda e da Agricultura e se avistará, ainda, com outras autoridades federais, a fim de tratar de assuntos em cuja solução se empenha aquela entidade, destacando-se, entre eles, a fixação dos preços minimos e o escoamento da safra de cereais.

DIA DA INDUSTRIA

Serão conferidas medalhas de ouro aos trabalhadores mais antigos de S. Paulo

Dentre as comemorações do "Dia da Industria", que transcorre no proximo dia 18 de fevereiro, figura a concessão, através do Serviço Social da Industria, de medalhas de ouro aos trabalhadores mais antigos na mesma industria. A entrega dessas medalhas será feita numa grande festa de confraternização entre empregadores e empregados, programada para esse dia.

A fim de que a Comissão designada pela Federação e o Centro possa selecionar os trabalhadores que vão receber essas medalhas, as firmas industriais devem dirigir-se, por escrito, a essas duas entidades, na sua sede social, indicando o trabalhador mais antigo que presta serviço ao estabelecimento. Da carta deve constar o nome do trabalhador, indicando sua nacionalidade e a data em que começou a trabalhar no estabelecimento.

ESTÃO ANSIOSOS OS CANADENSES PARA EXPANDIR SEU COMERCIO COM O BRASIL

Declarações do embaixador extraordinario Robert Henry Winters

RIO, 8 (Sucursal) — O sr. Robert Henry Winters, embaixador extraordinario do Canadá à posse do sr. Kubitschek, concedeu esta manhã uma entrevista à imprensa local. Ressaltou que durante sua estada no Rio observou algo de nossa industria, mostrando-se satisfeito com a visita. Frizou que o seu país depende do comercio para manter a alta prosperidade que possui e adiantou que os canadenses estão ansiosos em expandir o intercambio comercial com o Brasil. Disse, depois, que o Canadá deseja vender trigo, bacalhau, maquinas e automoveis. E quanto às importações pelo Brasil de produtos canadenses, declarou que são, na atualidade, muito menores do que as exportações. De maneira que, no intercambio, o Canadá teve um "deficit" de 13 milhões de dolares no ano que findou.

Perguntado sobre a repercussão em sua terra da situação financeira do Brasil, respondeu o sr. Winters saber que o governo brasileiro está muito preocupado com o assunto, estudando, pelo que aguarda o resultado desses estudos para poder apreciar a conjuntura. Prosseguindo, manifestou que atribuiu a valorização da moeda do Canadá ao volume de investimentos em moeda norte-americana e ao natural progresso atingido.

Adiante, referiu-se o representante canadense à grande falta de papel de imprensa em seu país para atender a todos os fregueses do exterior, pelo que algumas vezes tem-se que lançar mão do racionamento. Por fim, anunciou que em companhia do embaixador do Canadá no Rio, sr. Sidney Pierse, já projetou diversas conferencias com personalidades brasileiras sobre o desenvolvimento do intercambio comercial com os canadenses, o que deve ser efetivado dentro de dois dias.

FARÁ HOJE O SR. ALKMIM IMPORTANTES DECLARAÇÕES

Deverão ser conhecidos os novos diretores das Carteiras do Banco do Brasil

RIO, 8 (Sucursal) — O sr. José Maria Alkimim, ministro da Fazenda, visitou oficialmente, na tarde de hoje, a sala de imprensa daquele Ministerio, mantendo demorada e cordial palestra com os jornalistas credenciados em seu Gabinete.

Na ocasião, declarou que as portas do Ministerio estariam sempre abertas para todos os jornalistas, prometendo, ainda, para amanhã às 16 horas, uma entrevista coletiva à imprensa, oportunidade em que possivelmente anunciará os nomes dos futuros ocupantes das Carteiras do Banco do Brasil e de outros orgãos diretamente subordinados à sua pasta.

Durante a entrevista de amanhã, o sr. José Marai Alkimim deverá fixar as linhas de sua politica-financeira, especialmente com referencia à reforma cambial preconizada pelo ex-ministro José Maria Whitaker e, posteriormente, emendada pelo Conselho Nacional de Economia.

Após deixar a sala de imprensa do Ministerio da Fazenda, o sr José Maria Alkimim foi acompanhado por todos os jornalistas até o seu Gabinete.

"TEM SIDO CLAUDICANTE O PAPEL...

(Conclusão da 1.a deste cad.)

economicas e por virtude delas, que os governos encontram a base de sua manutenção. Oxalá, agora, que o projeto de reforma cambial, exdruxulamente encaminhado daqui para acolá, obteve o "beneplacito" de todos, possa o atual e ilustre sr. ministro da Fazenda fazer executar aquilo que, infelizmente, não coube ao seu grande antecessor, o autor do mesmo projeto.

— E, no pertinente à...

— À reforma aduaneira? Há muito que já deveria ter sido feita. Não se explica que um país como o nosso, já altamente industrializado, continue a viver sob regime tarifario positivamente arcaico, verdadeira colcha de retalhos que nos deixa desarmados diante da concorrencia estrangeira, solerte, experimentada e, sobretudo, otimamente aparelhada. Essa reforma, porem, infelizmente, depende de lei a ser votada pelo Congresso Nacional. Sem desfazer nos grandes valores que têm assento entre os seus membros, mas baseados na regra universalmente aceita de que os homens competentes se diluem na mediocridade que impera na generalidade das assembleias e com isso perdem muito da sua eficiencia, a verdade é que o projeto respectivo continua se arrastando inexplicavelmente e ninguem pode prever quando será realidade.

"PAPEL CLAUDICANTE DESEMPENHADO PELO BANCO DO BRASIL"

— No tocante à reforma bancaria, que pensa o sr.? Parece que o momento nunca foi tão oportuno para realizá-la...

— De fato. Te-la-iamos em vigor há um quarto de seculo, se, por uma fatalidade historica que, por desgraça nossa, acaba de se repetir, o sr. José Maria Whitaker, em 1931, tal como em 1955, não tivesse sido forçado, por causa de mesquinha politica, a deixar o Ministerio da Fazenda. Leia-se a magnifica exposição que s. excia. apresentou sobre a administração financeira do Governo Provisorio, de 4 de novembro de 1930 a 16 de novembro de 1931, e ter-se-á nitida ideia do que é, do que representa e do que teria produzido — e dos males que nos teria poupado — se tivesse sido adotada a reforma bancaria então projetada, com o estabelecimento do Banco Central de Reservas independente, coroando a nossa rede bancaria e substituindo, em suas especificas atribuições, o papel claudicante que, nesse particular, tem sido desempenhado pelo Banco do Brasil, arbitro e ao mesmo tempo concorrente dos estabelecimentos particulares.

— Realmente. O sr. tem toda a razão. O papel do Banco do Brasil tem sido claudicante, visto ser ao mesmo tempo arbitro e competidor...

— Veja. Enquanto perdurar a atual organização da nossa rede bancaria, enquanto não tiver ela a cupola do Banco Central de Reservas como supremo regulador do mundo monetario nacional, não cessará o fluxo permanente de emissões maciças, que uma vez realizadas para determinados fins, nunca mais são recolhidas e ficam pesando sobre a economia nacional como cobertura de transações muitas vezes indefensaveis e quase sempre de dificil liquidação. E' o que penso sobre as tres inadiaveis reformas a que o sr. aludiu em seu questionario...

"EXISTE SEMPRE A POSSIBILIDADE DA VINDA DE CAPITAIS ESTRANGEIROS"

— Outra pergunta. Julga o sr. que há possibilidade da vinda de capitais estrangeiros ao Brasil e, particularmente, a São Paulo?

— A possibilidade da vinda de capitais estrangeiros existe sempre. O capital estrangeiro é abundante e avido de lucros que lhe podemos perfeitamente propiciar. Entretanto, exige um minimo de segurança, de garantias, que não lhe temos podido dar. Com efeito, de um lado as nossas constantes mutações e agitações politicas, a verdadeira instabilidade institucional que nos vem dominando desde 1930 e, de outro lado, a completa incerteza de nossa orientação economica e financeira, que muda quase que de ministro para ministro; isso tudo não é de molde a tranquilizar o capitalista estrangeiro, por natureza esquivo e desconfiado. Enquanto não dermos às nossas instituições politicas a sua antiga solidez, enquanto não organizarmos nosso arcabouço economico-financeiro em bases estaveis e firmes, pouco poderemos esperar do capital estrangeiro, que só esporadicamente para aqui virá. Mas, se conseguirmos esses fins, se dermos à nossa moeda um valor constante e seguro, à nossa produção garantia e tranquilidade, se equilibrarmos os nossos orçamentos e dominarmos a inflação, sem duvida o capital estrangeiro afluirá ao Brasil porque, apesar de tudo e com a graça de Deus, diante do que vai lá por fora, isto aqui ainda é um paraiso...

Estava encerrada a entrevista. (Reportagem de Ciro T. de Padua).

REATAMENTO DAS RELAÇÕES COMERCIAIS COM A RUSSIA

A OPINIAO DO PRESIDENTE DA REPUBLICA

RIO, 8 (Sucursal) — O presidente Juscelino Kubistchek declarou acreditar na possibilidade de reatamento das relações comerciais do Brasil com a Russia — durante uma rapida entrevista que concedeu à imprensa estrangeira no Rio, quando este lhe foi apresentar cumprimentos no Catete. Quanto às relações diplomaticas, resolveu o presidente é assunto da competencia do Congresso Nacional, que poderá reata-las ou não.

Mas eu não proporei. Respondendo a uma pergunta, o sr. Juscelino disse que não recebeu nenhuma proposta de ajuda por parte do "Premier" russo, sr. Bulganin, quando este prometeu dar o auxilio da Russia a America do Sul.

Sobre a reforma cambial o sr. Kubistchek declarou que o assunto está sendo estudado pelo ministro da Fazenda e espera a sua solução.

Expediente nas Repartições Federais no Carnaval

RIO, 8 (Sucursal) — O sr. Alvaro Lins, chefe do Gabinete Civil da Presidencia, enviou a todos os ministros de Estado, dirigentes de autarquias e de orgãos paraestatais, o seguinte telegrama-circular: "Comunico a v. excia. para os devidos fins, que o presidente da Republica resolveu seja observado, durante o Carnaval, o seguinte expediente nas repartições publicas federais, autárquicas e paraestatais: Dia 11 — sabado; das 9 às 12 horas; dia 13 — segunda-feira: das 9 às 12 horas; dia 14 — terça-feira: ponto facultativo; e dia 15 — quarta-feira: inicio do expediente às 12 horas".

PRATICAMENTE CONCLUIDO O PLANO DE ELETRIFICAÇÃO

RIO, 8 (Sucursal) — Podemos informar que já está praticamente concluido, pela Comissão de Economia da Camara dos Deputados, o projeto que trata do Plano Nacional de Eletrificação.

Em sua reunião de ontem, aquele orgão aprovou 9 das 13 emendas apresentadas ao projeto pelo vice-presidente da Comissão e relator da materia.

Amanhã, a Comissão de Economia voltará a reunir-se, para ultimar a votação das emendas do relator, ficando a proposição em condições de ser levada ao plenario da Camara, para sua primeira discussão.

COMERCIO DE CABOTAGEM

SANTOS, 8 (Da sucursal) — Procedente de Maceió, chegou ao porto o vapor "Havem Hambury", que trouxe entre outros os seguintes produtos: — 4.200 tons. de açucar, 50 tons. de algodão, 1.500 sacas de milho.

— De Fortaleza, entrou o nacional "Cahy", com 907 tons. de algodão e 5 mil sacas de milho; o nacional "Raul Soares" trouxe de Belem 746 sacas de arroz, ... 4.645 sacas de farinha de mandioca, 134 tons. de algodão e 88 tons. de borracha.

— O nacional "Minuano", entrado de Belem, trouxe 2.000 sacas de farinha de mandioca, 505 tons. de borracha, 3.300 sacas de milho, 114 tons. de algodão em rama e 116 tons de mamona.

Independencia para a Malasia

LONDRES, 8 (AFP) — Um dos mais ricos territorios do Imperio Britanico, a Malasia, acaba de obter sua independencia no seio da "Commonwealth". Essa medida entrará em vigor, quando tiverem sido elaborados os detalhes da nova Constituição, sendo a data atualmente prevista em agosto de 1957. Durante o periodo intermediario, o governo britanico permanecerá inteiramente responsavel pela defesa externa do novo dominio.

Exportação de café

RIO, 8 (Sucursal) — No dia 28 de janeiro ultimo foram negociadas com o exterior 108.919 sacas de café, sendo 54.192 em Santos, 35.269 no Rio, 5.250 em Vitoria e 14.208 em Paranaguá.

Na mesma data foram despachadas para exportação 52.037 sacas, sendo 31.103 em Santos, 17.258 no Rio, 1.126 em Vitoria e 2.550 em Paranaguá.

Ainda no mesmo dia os embarques para o exterior atingiram a 70.179 sacas, sendo 38.321 em Santos, 22.058 no Rio, 3.500 em Vitoria e 6.800 em Paranaguá.

Até a data em referencia foram embarcadas 9.904.053 sacas, sendo 9.645.056 para o exterior e vendidas no referido mês .... 1.925.543 sacas, restando um saldo a embarcar de 1.761.362 sacas.

NECROLOGIA

D. MARIA AMERICA MACHADO ANTUNES — Faleceu ontem nesta capital, aos 89 anos de idade, d. Maria America Machado Antunes, viuva do sr. José Bernardino Antunes. A extinta era natural de Passa Tres, Estado do Rio, deixando os seguintes filhos: Gaspar Machado Antunes, casado com d. Teresa Arantes Antunes; Americo Machado Antunes, casado com d. Maria Rosa da Silva Antunes; Antonio Machado Antunes, casado com d. Isaltina Oliveira Antunes; Aurea Antunes de Freitas, casada com o sr. Alcides de Freitas; Herminia Antunes Martins, viuva do sr. Gonçalo Martins; Lucilla Machado Antunes, solteira; Teresa Antunes, solteira; Regulo Machado Antunes, casado com d. Luzia Leite Antunes, e Aurora Antunes dos Santos, casada com o sr. Luiz Monteiro dos Santos, além de numerosos netos, bisnetos e tetranetos.

O enterro foi realizado ontem, saindo o feretro da rua Dulce Meireles n. 26, para o Cemiterio do Araçá.

MISSAS

Antonieta Midaglia de Proft — Será celebrada, no dia 11 do corrente, às 9 horas, na Igreja Santo Antonio, Praça do Patriarca, missa do 30.o dia em sufragio da alma de Antonieta Midaglia de Proft, progenitora do nosso colega de imprensa sr. Gilberto M. de Proft.

ESTIMULO AOS INVESTIMENTOS ESTRANGEIROS

(Conclusão da 1.a deste cad.)

trangeiro é um passo decisivo para a execução de uma politica de desenvolvimento economico. Torna-se assim, sumamente importante a gestão da politica monetaria interna. Temos no Brasil algumas dificuldades de ordem administrativa, a começar pela carencia de maior articulação entre os tres poderes administrativos — União, Estados e Municipios. A maquina administrativa federal está, por outro lado, um pouco desajustada em relação a exigencias oriundas da grande evolução verificada nos ultimos anos na economia brasileira. Tudo isso atua no sentido de dificultar a execução de uma politica financeira-monetaria com o rigor e precisão que se fazem necessarios. Assim, creio que uma politica de desenvolvimento economico do país, para ter exito, tenha de começar por articular os setores oficiais e por coordenar as atividades destes com as da iniciativa privada, esta ultima forma bancaria é, portanto, uma tão exuberante entre nós. A reforma bancaria é portanto uma necessidade. Será realmente importante para evitar varios senões que ora se constatam no setor do credito. Precisamos garantir, daqui para o futuro, se desejarmos um desenvolvimento racional, equilibrado e sem as distorsões que caracterizaram o passado recente, que cada unidade capital investido, emunerando convenientemente o investidor, seja posta a serviço do crescimento da renda nacional, sem desvios de carater especulativo. Para isso o combate à inflação é indispensavel e nesse combate a politica de credito é elemento de primeira grandeza.

REFORMA BANCARIA

P. — Quais as medidas que considera indispensaveis para atualizar e colocar o mecanismo bancario realmente a serviço da expansão economica do país?

R. — Já temos o Banco Nacional do Desenvolvimento Economico cuja criação foi um grande passo para a adoção de uma politica de desenvolvimento economico no país. A atuação do Banco tem sido de decisiva importancia na capitalização de importantes setores da economia do tambem para melhor disciplibrasileira. Muito tem concorrina nos investimentos do governo. Creio que precisamos agora criar o Banco Central que é peça importate na execução de uma sadia politica monetaria. Estruturado de modo conveniente no que concerne à sua alta administração o Banco Central poderá contar com a cooperação de representantes das atividades privadas para que o governo adote sempre uma politica de credito conveniente. Poderá assegurar por outro lado boa coordenação entre a politica crediticia e a financeira regularizando melhor as operações entre os governos — federal estaduais e municipais — e o setor bancario propriamente dito, isto é disciplinando mais as operações oficiais de credito. Julgo que maiores atenções deva merecer tambem o credito agricola, pois a produtividade no campo poderá ser aumentada de muito, sem maior volume de inversões, agricultura. O aumento da prodesde que se disciplihe e selecione os financiamento concedidos à dutividade rural é fundamental tanto para melhorar a posição de nossos produtos no mercado externo, como para suprimento do mercado interno. E o desenvolvimento da agricultura é indispensavel quando se deseja expandir a economia, fazendo crescer o setor industrial.

O INTERCAMBIO COMERCIAL COM A POLONIA

PAUL ARTHUR BORDEAUX

A recente visita a São Paulo do vice-ministro do Comercio da Polonia e suas conversações com diversas personalidades da vida industrial e comercial, tornam oportuno um breve exame do intercambio Brasil-Polonia e das possibilidades de sua expansão. Nos ultimos anos o comercio exterior entre os dois paises mostrou a evolução seguinte:

COMERCIO BRASIL-POLONIA

(valor em milhões de cruzeiros)

	Import.	Export.
1951	17,1	22,5
1952	5,5	20,3
1953	36,7	33,3
1954	184,4	178,2
1955 (8 meses)	121,1	141,1

Os dados acima mostram o forte acrescimo do valor do intercambio nos dois ultimos anos, bem como o fato do balanço ser quase sempre favoravel ao Brasil. Os produtos principais exportados pelo Brasil para a Polonia são café, cacau, algodão, couros, sisal, minerio de ferro. Tornou-se particularmente importante o mercado polonês, ultimamente, para as exportações de minerio de ferro e de cacau. Em 1954, por exemplo, a Polonia ocupou o quinto lugar nas exportações brasileiras de minerio de ferro e no ano passado o oitavo lugar nas exportações de cacau.

Quanto aos fornecimentos da Polonia, o produto mais importante foi o cimento durante todo o periodo de 1951-1955. Tanto em 1954 quanto em 1955 a Polonia ocupou o primeiro lugar nas importações brasileiras de cimento. Além de cimento, a Polonia forneceu tambem maquinas, objetos de louça e produtos quimicos. Há outros produtos tambem que a Polonia poderia fornecer, em primeiro lugar carvão de otima qualidade. Com produção de mais de 90 milhões de toneladas de carvão em 1955, a Polonia é um dos maiores produtores mundiais, possuindo sempre um consideravel excedente exportavel.

O intercambio entre os dois paises poderia ser assim intensificado. O volume atual das exportações brasileiras de café ou algodão poderia ser fortemente aumentado e em compensação a Polonia poderá fornecer carvão, combustivel, esse tão necessario para a industria brasileira. A expansão do comercio atual é portanto de grande interesse para a economia brasileira.

MOVIMENTO DE VAPORES

ENTRADOS

SANTOS, 8

Arm.	Embarcação	Nacion.	Proced.	Carga
	Em 7:			
	"Ultragaz S. Paulo"	liberiano	Beaumont	gas
	"Comandante Dorat"	nacional	Rio	lastro
	"Avahy"	nacional	Porto Alegre	v. gs.
	Em 8:			
14	"Bow Santos"	norueguês	Halifax	v. gs.
Frg.	"Equador"	sueco	Buenos Aires	v. gs.
25	"Uruguay"	sueco	Nalno	v. gs.
18	"Alnati"	holandês	Buenos Aires	tto.
	"Montevideo"	norueguês	Buenos Aires	tto.
	"Valencia"	sueco	Newport	v. gs.
	"Bonifacio Schnite"	nacional	Porto Alegre	v. gs.
	"Raza"	nacional	Paranagua	lastro
Ilha	"Acre"	nacional	Rio Grande	inflamaveis

DESPACHADOS

Em 8:	Nacion.	Destino	Carga
"Valencia"	sueco	Buenos Aires	tto.
"Alnati"	holandês	Hamburgo	v. gs.
"Del Sud"	americano	N. Orleans	v. gs.
"Mormacdove"	americano	Buenos Aires	tto.
"Moreno"	argentino	Buenos Aires	lastro
"Fort Lane"	panamenho	P. La Cruz	lastro
"Edson"	nacional	Itajai	lastro
"Avaré"	nacional	Itajai	lastro
"Raza"	nacional	Paranaguá	inflamaveis
"Acre"	nacional	Paranaguá	inflamaveis

SECÇAO COMERCIAL

CAFÉ

SANTOS, 8.

DISPONIVEL — Sem apresentar alterações com relação a vespera, funcionou hoje o Mercado de Café Disponivel.

A Bolsa Oficial de Café, declarou firme este Mercado e fixou as seguintes bases por 10 quilos: — Cr$ 401,50, para o Estilo Santos; Cr$ 391,50, para o Estilo Santos Riado; Cr$ 374,00, para o tipo 4, sem descrição.

TERMO — O Mercado de Café a Termo, na Bolsa Oficial de Café, hoje, para o Contrato "B", foi paralisado; para os Contratos "C" e "D", funcionou estavel na abertura e firme no fechamento, registrando 2.750 sacas de negocios, somente para o Contrato "D".

BOLSA DE NOVA YORK — Na Bolsa de Café de Nova York, o Contrato "S" abriu com alta de 10 a 89 pontos e fechou com alta de 80 pontos, registrando 15.000 sacas de negocios. O Contrato "M", abriu com alta de 10 a 89 pontos e fechou com alta de 20 a 65 e baixa de 20 pontos, registrando 24.000 sacas de negocios.

MOVIMENTO ESTATISTICO — Foi o seguinte o Movimento Estatistico de hoje: passaram 11.598 entraram 25.098, foram embarcadas 40.956 e despachadas 77.684 sacas. Ficaram em estoque 2.680.821 sacas.

VENDAS NO DISPONIVEL — As vendas no Disponivel, no dia 7, segundo o Sindicato dos Corretores de Café, foram de 79.571 sacas, somando desde 1.o do mês: 364.147 sacas.

Entrega Direta:

CONTRATO "C" — Trabalhou firme, apresentando no fechamento as seguintes cotações:

Periodos:	Fech. hoje Comp.	Vend.
Fevereiro	465,00	465,00
Março-junho	465,00	467,50
Julho-dezembro	470,00	470,00
Janeiro-junho 1957	480,00	480,00

Periodos:	Fech. ant. Comp.	Vend.
Fevereiro	460,00	462,00
Março-junho	460,00	462,00
Julho-dezembro	465,00	465,00
Janeiro-junho 1957	475,00	480,00

MERCADO DO CAFE' EM SANTOS

SANTOS, 8

Fechamento

(Contrato "B")

	Hoje	F. Ant.
Fevereiro	379,80	379,80
Março	383,80	383,80
Maio	381,90	381,90
Julho	381,90	381,90
Setembro	381,90	381,90
Dezembro	381,90	381,90
Janeiro	381,90	381,90

Vendas: Nihil.
Mercado — Paralisado.

(Contrato "C")

Fevereiro	452,00	448,00
Março	455,50	453,00
Maio	458,00	455,00
Julho	460,50	456,50
Setembro	461,00	457,00
Dezembro	465,00	457,00
Janeiro	465,00	457,00

Vendas — Nihil
Mercado — Firme.

(Contrato "D")

Fevereiro	459,00	455,00
Março	459,00	456,00
Maio	459,50	458,00
Julho	463,00	459,00
Setembro	467,00	463,00
Dezembro	469,00	465,00
Janeiro	467,00	463,00

Vendas — 1.250
Mercado — Firme.

DISPONIVEL

Tipo 4 Mole	401,50
Tipo 4 Duro	391,50
Tipo 5 s|desc.	374,00

Mercado — Firme.

MOVIMENTO ESTATISTICO

SANTOS, 8.

Passagens:	
Dia 8	11.598
No mês até o dia 8	95.001
Desde 1.o de julho	3.248.612
Entradas:	
Dia 8	25.098
No mês até o dia 8	198.947
Desde 1.o de julho	5.033.866
Media 8	28.421
Embarques:	
Dia 8	40.956
No mês até o dia 8	216.817
Desde 1.o de julho	4.355.418
Despachos:	
Dia 8	77.684
No mês até o dia 8	289.713
Desde 1.o de julho	4.409.992
Existencia:	
Dia 8	2.680.821

MERCADOS ESTRANGEIROS

NOVA YORK, 8 (Pancontel).

CONTRATO "S"

Abertura — 10,30 horas — março, 54.50-60 neg.; — maio "B" (novo) 53.55-60 neg.; — julho "B" (novo) 52.45 neg.; — setembro "B" (novo) 51.70 neg.; — dezembro "B" (novo) 50-77-90 neg.

Vendas — 1.500
Mercado — Firme.
Desde o fechamento anterior — Alta de 50 pontos.

CONTRATO "B" (novo)

Vendas — 6.500.
Mercado — Firme.
Alta de 25 a 45 pontos.
Fechamento — 15 horas.

CONTRATO "S"

Março, 54.80 neg.; — maio "B" (novo) 53.71 nom.; — julho "B (novo) 52.79 nom.; — setembro "B" (novo) 52.15 nom.; — dezembro "B" (novo) 51.25 neg.

Vendas — 15.000.
Mercado — Firme.
Desde o fechamento anterior — Alta de 80 pontos.

CONTRATO "S" (novo)

Vendas — 51.750.
Mercado — Firme.
Alta de 70 a 79 pontos.

DISPONIVEL

NOVA YORK, 8.

HOJE — Tipo "Rio "n. 4 — nihil; — tipo "Rio" n. 7 — 42.00 nom.; — tipo "Santos" n. 2 — n-cot.; — tipo "Santos" n. 4 — n-cot.; — tipo "Santos" n. 2 (ext. mole) — 57.25 nom.; — tipo "Santos" n. 4 (ext. mole) — 56.00 nom.; — "Milds" — nihil.

ANTERIOR — Tipo "Rio n. 4 — nihil; — tipo "Rio" n. 7 — 42.00 nom.; — tipo "Santos" n. 2 — n-cot.; — tipo "Santos" n. 4 — n-cot.; — tipo "Santos" n. 2 (ext. mole) — 57 00 a 57.50 nom.; — tipo "Santos" n. 4 (ext. mole) — 56.00 a 56.50 nom.; — "Milds" — nihil.

CAMBIO

São Paulo, 8.

"OFICIAL"

Inglater.	52,6960
Estados Unidos	18,8200
Holanda	4,9613
Alemanha	4,4929
Suécia	3,6402
Dinamarca	2,7499
França	0,0538

"LIVRE"

Inglaterra	191,3817
Estados Unidos	69,3706
Uruguai	18,2218
Holanda	18,2479
Suiça	16,4000
Alemanha	16,26.20
Suecia	11,0000
Portugal	2,5065
Espanha	1,7717
Belgica	1,4464
Estados Unidos	70,9962
Alemanha	17,8000
Portugal	2,4777
Argentina	1,8500
Espanha	1,6061
Italia	0,1148

SANTOS

Curso Oficial

	Oficial
Inglaterra	52,69.60
França	0,05.38
Portugal	0,66.07
Suiça	4,42.69
Suécia	3,64.02
Estados Unidos	18,82.00
Uruguai	4,87.56
Belgica	0,37.75
Dinamarca	2,74.99
Holanda	4,96.23
Alemanha	4,49.31
"OURO" 1.000|1.000 — Grama	20,81.76

"LIVRE"

Estados Unidos	69,9258
Inglaterra	1,9600
Portugal	2,50

ALGODÃO

(B. MERCADORIAS)

O termo fechou com alta parcial de 55 a 60 centavos e baixa de 25 centavos. Foram vendidos 81 contratos. O disponivel fechou estavel, com alta de 2,00 em seus tipos. Nova York, fechou com alta de 15 a 27 pontos. Liverpoo no pregão de fechamento, registrou alta parcial de 15 a 25 e baixa de 1 a 15 pontos.

CONTRATO NACIONAL

	Abert.	Fech.
Presente	—	—
Março	28,95	29,50
Maio	29,70	30,30
Julho	29,85	30,45
Outubro	32,10	32,20
Dezembro	32,80	32,70

NEGOCIOS REALIZADOS

Abertura: 6 março, 29,00; 2 de março, 29.30; 1 de outubro, 32,20.

Reports: 18 março 29,00; 18 de maio, 29,80. 46 contratos.

1.a intermediaria: 1 julho de 30,20. 1 contrato.

2.a intermediaria: 2 março, 29,30; 2 de maio, 30,30; 2 de outubro, 3220.

Reports: 8 março 29.30. 8 de maio, 30,30. 25 contratos.

Fechamento: 6 março, 29.50; 3 de outubro, 32.20. 9 contratos.

Sistema Paulista de Compensação de Negocios a Termo S. A. — Posição em Aberto referentes as operações até a abertura de mercado de hoje dia 8-2: 2.670.000 quilos.

DISPONIVEL

	Nominal	
2		
3	32.20	483,00
3|4	32,00	480,00
4	31.47	472 00
4|5	31,13	467,00
5	29.80	447,00
5|6	28.13	422 00
6	24,00	360,00
6|7	22.13	332,00
7	21.07	316,00
8	19.53	293,00
9	19.13	287,00

Mercado — Estavel. Alta de 2.00.

MERCADO ESTRANGEIRO

NOVA YORK, 8 (Pancontel).

Abertura: 10,30 horas:

Março, 35.19; maio, 34.64; julho, 33.63|64; outubro (novo), 31.84; dezembro (novo), 31.65|67; março (novo), 31.36 comp.; maio (novo), 31.10; julho (novo), n|cot.

Mercado — Estavel.

Desde o fechamento anterior: Alta de 3 a 12 e baixa de 2 pontos.

Fechamento: 15,30 horas: março, 35.18|24; maio, 34.74; julho, 33.78|81; outubro (novo), 31.96; dezmbro (novo), 31.79, 31.53 comp.; maio (novo), 31.25|26; julho (novo), 30.83 comp., 30.86 vend.

Mercado — Estavel.

Desde o fechamento anterior: Alta de 11 a 23 pontos.

Amb. Spot Middlings Uplands 35.95. Alta de 15 pontos.

TECELAGEM

Cardados crú Cot. médias

Titulos	Hoje
2	36,00
4	38,00
6	42,00
8	45,00
10	47,00
12	47|50,00
14	50|52,00
16	54|59,00
20	58|60,00
24	62,00
30	67,00

MALHARIA

12	53,00
16	56,00
20	59,00
24	63,00
30	67,00

Penteado crú.

20	90,00
24	93,00
28	98,00
30	100,00
32	103,00
36	110,00
40	115,00
50	130,00
60	140,00
80	150,00
80	180,00
90	210,00
100	235,00

(Escritorio Firmiano Pinto Filho).

OUTROS MERCADOS

AÇUCAR

RIO, 8 (Sucursal) — O mercado deste produto regulou hoje calmo e com as cotações inalteradas. — Entradas 1.833 sacos do Estado do Rio. Saidas 15.000. Existencia 82.512 sacos. Cotações por 60 quilos: — Branco — cristal 435.00; cristal-amarelo 390,00 e mascavinho 330,00.

PERNAMBUCO

RECIFE, 7 (Panameuro) — Usina de primeira n| cot.; Usina de segunda n cot.; Cristais, ... 380,00; Demeraras, 370,00; Terceira sorte, n| cot.; Somenos n| cot.; Mascavos, n| cot.;

Entradas: — scs. de 60 kls. 41.076; Desde 1.o de setembro p. 5.550.340;

Exportação: — 5.000 — Existencia: 1.208.831; Consumo .. 2.000

Mercado estavel:

MERCADO ESTRANGEIRO

(Cents por libra-peso)

NOVA YORK, 8 (Pancontel)

FECHAMENTO — Março .. 3.21 neg.; maio 3.24 comp.; julho 3.26 nom.; setembro 3.26 nom.; outubro, 3.28 nom.

Vendas: 21 lotes

Mercado: — Ap. Estavel.

FECHAMENTO — Março ... 3.22, neg.; Maio 3.25 comp.; Julho, 3.25 comp.; Setembro, 3.27 vend.; Outubro, 3.23 nom.;

Vendas — 30 lotes.

Mercado: — Ap. Estavel.

CACAU

NOVA YORK, 8 (Pancontel)

ABERTURA

Março 26.33-56 neg.; maio 26.75-80; julho 27.22-25 neg. e setembro 27.65 comp. e 27.80 vend.; dezembro 28.20 com. e 28.39 vend.; março 28.50 comp. e 28.80 vend.

Mercado — Estavel.

Vendas —.

Dsede o fechamento anterior: alta de 10 a 26 e baixa de 5 pontos.

Disponivel Bahia: 26.72 nom.

Disponivel ACCRA: 28.42 nom.

FECHAMENTO

Março 25.72 nom.; maio 26.20 neg.; julho 26.70 nom.; setembro 27.20 nom.; dezembro 27.68 nom.; março 28.15 nom.

Mercado — Acessivel.

Vendas 152 lotes

Desde o fechameento antrior: Baixa de 35 a 40 pontos.

Disponivel Bahia: 26.22 nom.

Disponivel ACCRA: 27.97 nom.

BANANA

S. PAULO, 8.

Barra Funda — 15 vagões.

Pary — 10 vagões.

Preços de Cr$ 400,00 a Cr$ 500,00 por tonelada de cachos.

CEREAIS

S. Paulo, 8 (Bolsa de Mercadorias).

DISPONIVEL

ALFAFA — Quilo

	Comp.	Vend.
Do Estado sup.	2,80	2,90
Idem, boa	2,70	2,80

Mercado — Calmo

AMENDOIM — 25 ks.

Especial	155,00	160,00
Superior	150,00	155,00
Bom	14000	145,00

Mercado — Firme.

ARROZ — 60 ks.

	Comp.	Vend.
Amar, ben extra	820,00	840,00
Idemi especial	770,00	800,00
3|4 de arroz	370,00	380,00
1|2 arroz	225,00	235,00
Idem sup.	710,00	740 00
Agulha, benef. ext.	Nominal	
Idem especial	700,00	710,00

Mercado — Firme.

Quirera de arroz Nominal

Mercado — Firme.

BANHA — 60 ks.

Do Estado	Nominal
Do R. G. Sul.pac. 1 k.	2.300,00
Idem, latas de 2 ks.	2.320,00
Idem, latas de 20 ks.	2.250,00

Mercado — Firme.

FARINHA DE MANDIOCA

(50 ks.)

Do Estado, br.	Nominal	
Idem, torrada	200,00	205,00
Do R. G. Sul br.	190,00	200,00
Idem Torrada	205,00	210,00

Mercado — Calmo.

MERCADO DE CAFÉ EM NOVA YORK

NOVA YORK, 8 (U. P.) — O café Santos "S" para entrega futura fechou, hoje, com alta de 80 pontos. Venderam-se 60 lotes. O contrato "B" fechou com alta de 61 a 79 pontos. Foram vendidos 207 lotes.

O contrato "M" fechou entre alta de 65 pontos e baixa de 20. Venderam-se 96 lotes.

No mercado de entrega imediata, o Santos-4 subiu meio centavo e fechou a 56 centavos.

O numero dos contratos abertos da entrega "S" ao começo das operações de hoje, foi de 420, 8 menos que no dia anterior. O interesse "B" baixou em 18 e ficou em 1.685 centavos. O interesse "M" aumentou em 10 e ficou em 668 contratos.

CAFES COLOMBIANOS

Os cafés colombianos Manizales, Medellin, Armenia e Girardot subiram meio centavo e fecharam a 71-1/4 centavos.

TITULOS

S. PAULO, 8 (Bolsa Oficial de Valores) — **Foram vendidos** 11.670 titulos, no valor total em Cr$ 6.157.703,00.

—Boletim das Medias dos Negocios Realizados com os Titulos da Divida Publica do Estado de São Paulo Para Efeito de Conversão — Boletim n.o 25-56:

OBRIGAÇÕES: 1922, 7%, Cr$ 905,00.

APOLICES: IV Centenario, 5%, Cr$ 340,00; Unificadas, 6%, Cr$ 567,68; Uniformizadas, 8%, Cr$ 795,00.

Quant.	Titulos	Valor nom.	Taxa %	PREÇOS Hoje	Ant.	Ult. Ot. Comp.
	FEDERAIS					
	Obrigações:					
34	Guerra, port.	5.000	6	4.540,00	—	—
20	Guerra, port.	5.000	6	4.545,00	4.570,00	—
501	Guerra, port.	1.000	6	900,00	901,00	—
8	Guerra, port.	500	6	440,00	439,50	—
14	Guerra, port.	200	6	173,00	172,00	—
18	Guerra, port.	100	6	86,50	86,00	—
	ESTADUAIS					
206	Est. 1922, port.	1.000	7	905,00	900,00	880,00
20	IV Cent., port.	500	5	340,00	340,00	—
3	Unificadas, port.	1.000	6	575,00	—	—
45	Unificadas, port.	1.000	6	570,00	—	—
500	Unificadas, port.	1.000	6	567,00	—	—
680	Unificadas, port.	1.000	6	568,00	568,43	—
21	Uniform., port.	1.000	8	795,00	790,00	—
	MUNICIPAIS:					
50	Capital 1913	100	5	61,00	62,00	—
153	Municipais 1951	1.000	8	595,00	595,00	—
2	Pref. M. Capivari.	500	7	250,00	450,00	—
17	Pref. Mun. de Jau	100	8	50,00	50,00	—
4	Pref. M. de Pinhal	1.000	8	500,00	700,00	—
	BANCOS					
758	America	200	12	234,00	234,00	—
419	Com. do Estado	200	12	420,00	420,00	—
50	São Paulo	200	12	316,00	316,00	—
	COMPANHIAS					
100	Arno S. A. Ind. e Com. (antigas)	1.000	—	1.180,00	1.190,00	—
1.599	Com. e Ind. João J. Figueiredo S. A.	1.000	—	1.000,00	1.000,00	—
522	Com. e Ind. João J. Figueiredo S. A.	1.000	—	1.000,00	1.000,00	—
50	E. R. Squibb	1.000	—	900,00	900,00	—
100	Ind. e Com. Brasmotor	1.000	—	1.300,00	1.300,00	—
700	Luz e Força Santa Cruz	200	—	200,00	—	—
50	Mesbla S. A.	200	—	200,00	—	—
30	Mesbla S. A.	200	—	213,00	215,00	—
70	Paulista de Est. de Ferro, port.	200	—	150,00	150,00	—
996	Paulista de Est. de Ferro, port.	200	—	151,50	150,00	—
250	Predial de Lucca	1.000	—	1.000,00	—	—
100	Predial de Lucca	1.000	—	1.000,00	—	—
1.000	S. Paulo Alpargatas	200	—	298,00	300,00	—
2.050	S. Paulo Alpargatas	200	—	300,00	300,00	—
20	Sider. B.-Mineira	1.000	—	1.400,00	1.210,00	—

COMPANHIA LUZ E FORÇA TATUI

ASSEMBLÉIA GERAL ORDINARIA

São convidados os senhores Acionistas para se reunirem em Assembléia Geral Ordinaria, a realizar-se no dia 8 de março de 1956, às 14 horas, em sua sede social à rua Santa Ifigênia n. 714, 4.o andar, sala 13, nesta Capital, para, nos têrmos dos Estatutos Sociais, deliberarem sobre a seguinte ordem do dia:

a) — Relatório da Diretoria, Balanço, Demonstração da Conta de Lucros e Perdas e Parecer do Conselho Fiscal, relativos ao exercicio de 1955;

b) — Eleição do Conselho Fiscal e Suplentes para o exercicio de 1956; e

c) — Fixação da remuneração ao Conselho Fiscal.

Outrossim, ficam desde já à disposição dos senhores Acionistas, na sede social, os documentos a que se refere o Artigo n. 99, do Decreto-lei n. 2.627, de 26 de setembro de 1940.

São Paulo, 6 de fevereiro de 1956.

A. de San Juan
Diretor Presidente

EMPRESA LUZ E FORÇA ELETRICA DE TIETE S/A

ASSEMBLÉIA GERAL ORDINARIA

São convidados os senhores Acionistas para se reunirem em Assembléia Geral Ordinaria, a realizar-se no dia 8 de março de 1956, às 16 horas, em sua séde social, à rua Santa Ifigênia n. 714, 4.o andar, sala 13, nesta Capital, para, nos têrmos dos Estatutos Sociais, deliberarem sobre a seguinte ordem do dia:

a) — Relatorio da Diretoria, Balanço, Demonstração da Conta de Lucros e Perdas e Parecer do Conselho Fiscal, relativos ao exercicio de 1955;

b) — Eleição do Conselho Fiscal e suplentes para o exercicio de 1956; e

c) — Fixação da remuneração ao Conselho Fiscal.

Outrossim, ficam desde já à disposição dos senhores Acionistas, na séde social, os documentos a que se refere o Artigo n. 99, do Decreto-lei n. 2.627, de 26 de setembro de 1940.

São Paulo, 6 de fevereiro de 1956.

A. de San Juan
Diretor Presidente

15.a VARA CIVEL
15.o Oficio Civel

EDITAL DE LEILÃO

O Doutor Manoel Duarte Calado, Juiz de Direito da Decima Quinta Vara Civel e Comercial desta comarca da capital do Estado de São Paulo,

FAZ SABER, a todos quantos o presente edital virem ou dele conhecimento tiverem ou interessar possa, que no dia 23 (vinte e três) do corrente mês de fevereiro, às 14 (quatorze) horas, em às salas destinadas as Hastas Publicas, neste Forum Civel, situado no Largo Sete de Setembro n. 52 — 2.o andar, o Porteiro dos Auditorios ou quem legalmente suas vezes fizer, levará a publico em franco Leilão, os bens abaixo descritos e penhorados à André Gomes Rezende e outros, na ação executiva que lhes move Acacio Augusto Fernandes, a saber: — 1 (uma) maquina Registradora, niquelada marca "National", tipo 5.999, sobre o n. 1194454; Avaliada em Cr$ 6.000,00 (seis mil cruzeiros); 1 (um) cofre de lamina de aço com duas divisões de 60 x 120 ctm. de pintura côr cinzenta e marca "Nascimento", sobre o n. 37173, usado funcionando, peças em pessimo estado de conservação; Avaliado em Cr$ 2.000,00 (dois mil cruzeiros). Perfazendo ambos objetos o valor de Cr$ .. 8.000,00 (oito mil cruzeiros). Os bens acima descritos encontram-se depositados em mãos do proprio executado sr. Edmundo Cardoso, e poderão ser vistos pelos interessados à rua Benjamim de Oliveira n. 291. E para que chegue ao conhecimento de todos e ninguém de futuro possa alegar ignorancia, foi expedido o presente edital, que será publicado pela imprensa e afixado no lugar de costume como determina a Lei. Dado e passado nesta Comarca da Capital do Estado de São Paulo, aos 7 dias do mês de fevereiro de 1956. Eu, (a) Leopoldo Bounsanti, Oficial Maior o subscrevi. — O Juiz de Direito, (a) **Manoel Duarte Calado.**

VICIO DA BEBIDA

Ensinarei a quem me peça enviando selo para a resposta, o meio eficaz e garantido de corrigir esse nefando vicio. Escreva à D. M. Germano — Caixa Postal, 449 — BELO HORIZONTE — MINAS.

COMPANHIA INDUSTRIAL DE CONSERVAS ALIMENTICIAS "CICA"

ASSEMBLÉIA GERAL EXTRAORDINARIA

São convidados os senhores acionistas da Companhia Industrial de Conservas Alimenticias "Cica" a se reunirem em Assembléia Geral Extraordinaria, a realizar-se às 16 horas do dia 18 de Fevereiro do corrente ano, em sua sede social, à Rua Cica N.o 201, na cidade de Jundiaí, neste Estado, a fim de deliberarem sobre retificação e ratificação do que ficou deliberado pela assembléia geral extraordinaria de 19 de Dezembro de 1955, relativamente às partes beneficiarias, alteração parcial dos estatutos no que diz respeito ao seu artigo 8, tudo conforme proposta da Diretoria, com parecer favoravel do Conselho Fiscal.

Jundiaí, 7 de Fevereiro de 1956.

A DIRETORIA:

Com. Alberto Bonfiglioli — Diretor-Presidente.

QUINTA VARA DA FAMILIA E DAS SUCESSÕES
Cartorio do Quinto Oficio

EDITAL DE CITAÇÃO DE DONA BAILA SZPILRAJN, COM O PRAZO DE VINTE (20) DIAS

O Doutor João Batista Alves, Juiz de Direito, em exercicio da Quinta Vara da Familia e das Sucessões desta Comarca da Capital do Estado de São Paulo, na forma da lei, etc.

FAZ SABER a todos quantos o presente edital de citação virem, ou dele conhecimento tiverem e interessar possa que, nos autos de NOTIFICAÇÃO PARA OUTORGA DE ESCRITURA requerida por dona LAURA AUGUSTA COSTA E OUTROS contra dona BAILA SZPILRAJN no espolio de Dona Adelia da Conceição que se processa pelo cartorio do Quinto Oficio da Familia, lhe foi dirigida a petição do teôr que segue: — "Exmo. Snr. Dr. Juiz de Direito da 5.a Vara da Familia e das Sucessões. LAURA AUGUSTA COSTA, AURELIO COSTA e ISMENIA DA CONCEIÇÃO COSTA, a primeira inventairante e todos herdeiros do espolio de sua finada mãe, Da. ADELIA DA CONCEIÇÃO, por seu procurador e advogado infra-assinado, vem expor e afinal requerer a V. Excia. o seguinte: — Tendo a finada Da. Adelia da Conceição, portuguesa, maior, solteira, se tornado compromitente-compradora da casa sita à rua João Boemer n.o 505, nesta Capital, medindo o respectivo terreno 3,80 (tres metros e oitenta centimetros), mais ou menos, de frente, para a mencionada rua, por 18,00 (dezoito metros), da frente aos fundos, dividindo de um lado com propriedade da Raymundo Pescarolli, de outro lado com a de David Berrelli, e aos fundos com herdeiros de Jeronimo Fiori e outros, da qual é compromitente vendedora, Da. Baila Szpilrajn, polonesa, viuva, residente à Rua Sebastião Pereira, 214 nesta Capital, conforme escritura lavrada no 5.o Tabelião da Capital, em 11 de Maio de 1949, livro 632, fls. 118v. e transcrita sob n.o 5.134, no Registro de Imoveis da 3.a Circunscrição, pelo preço de Cr$ .. 50.000,00 (cincoenta mil cruzeiros), doc. junto. Do preço ajustado, foi paga a quantia de Cr$ 18.715,60 (dezoito mil setecentos e quinze cruzeiros e sessenta centavos), ficando por pagar, Cr$ .. 31.284,40 (trinta e um mil duzentos e oitenta e quatro cruzeiros e quarenta centavos), fora os juros moratorios, porque não mais foi encontrada a mencionada compromitente vendedora no endereço constante da citada escritura de compromisso, nem ela apareceu para receber. Acontecendo ter falecido a compromitente compradora, Da. Adelia da Conceição, e necessitando seus herdeiros porem termo ao inventario, combinaram vender dita casa à Kalman Clazer, polonês, casado, comerciante, residente à rua João Boemer n.o 1.279 nesta Capital, pelo preço de Cr$ 172.800,00 (cento e setenta e dois mil e oitocentos cruzeiros), que consta do laudo de avaliação de fls. 74 dos autos do inventario, nos termos do artigo 720 do Codigo de Processo Civil, vem requerer a V. Excia. se digne ordenar a notificação de Da. Baila Szpilrajn para comparecer ao 6.o Tabelião de Notas, à Rua Senador Feijó n.o 155, no dia 28 de fevereiro proximo vindouro, às 16 horas, ou quem suas vezes fizer, e ai receber o saldo que lhe é devido, mediante a outorga da escritura definitiva ao referido comprador, sujeitando-se as cominações de direito, caso recusar. Requerem mais os suplicantes a V. Excia. que não mais residindo Da. Baila Szpilrajn no endereço constante da escritura de compromisso, seja ela notificada por edital. Nestes termos, ouvindo-se o M. D. Dr. Curador e autuada esta em apenso aos autos do inventario de Da. Adelia da Conceição, P. Deferimento. — São Paulo, 19 de janeiro de 1956. (a) P.p. Ennio Monteiro Galembeck. — Estava devidamente selada e inutilisadas as estampilhas. — DESPACHO: — A. em apenso, ao dr. Curador. S. P. 19-1-56. (a) J. Batista Alves. — E para que chegue ao conhecimento de todos os interessados e ninguem possa alegar ignorancia é expedido o presente edital de citação de dona BAILA SZPILRAJN, com o prazo de vinte dias, que será publicado no "Diario da Justiça" do Estado e na imprensa, e afixado no lugar do costume neste Palacio. — DADO E PASSADO nesta cidade e Capital de São Paulo, aos seis (6) dias do mês de fevereiro de mil novecentos e cincoenta e cinco (digo cincoenta e seis) (1956). Eu, (a) **Celso Aratangy** escrivão, dactilografei e subscrevi. O Juiz de Direito em exercicio — (a) **João Batista Alves.**

Banco do Estado de São Paulo

SOCIEDADE ANONIMA

Autorizado a funcionar por fôrça do Decreto Federal n.º 17.981 de 12-11-1927

Edifício-Sede: Praça Antonio Prado n.º 6 — SÃO PAULO

BALANCETE EM 31 DE JANEIRO DE 1956

COMPREENDENDO AS OPERAÇÕES DA MATRIZ E DAS AGENCIAS DE:

Adamantina, Amparo, Anapolis (Goiás), Andradina, Araçatuba, Araraquara, Araras, Atibaia, Avaré, Barretos, Batatais, Bauru, Bebedouro, Birigui, Botucatu, Bragança Paulista, Brás (Capital), Caçapava, Campinas, Campo Grande (Mato Grosso), Campos do Jordão, Casa Branca, Catanduva, Dracena, Franca, Galia, Goiania (Goiás), Guaratinguetá, Ibitinga, Itapetininga, Itapeva, Itu, Ituverava, Jaboticabal, Jaú, Jundiaí, Lençóis Paulista, Limeira, Lins, Lucelia, Marilia, Mirassol, Mogi-Mirim, Natal (R. G. do Norte), Novo Horizonte, Olimpia, Ourinhos, Palmital, Penapolis, Pinhal, Piracicaba, Pirajuí, Pirassununga, Pompéia, Porto Alegre (R. G. do Sul), Presidente Prudente, Presidente Venceslau, Quatá, Rancharia, Registro, Ribeirão Preto, Rio Claro, Rio de Janeiro (D. Federal), Santa Cruz do Rio Pardo, Santo Anastacio, Santos, São Bernardo do Campo, São Carlos, São João da Boa Vista, São Joaquim da Barra, São José do Rio Pardo, São José do Rio Preto, São Simão, Sorocaba, Tanabi, Taubaté, Tietê, Tupã, Uberlandia (Minas Gerais)

ATIVO

CARTEIRA COMERCIAL

A — DISPONIVEL			
CAIXA			
Em moeda corrente		189.653.681,10	
Em deposito no Banco do Brasil S/A.		548.883.879,40	
Em deposito à ordem da Superintendencia da Moeda e do Credito Decreto-Lei n.o 7.293		93.684.066,00	
Em outras especies		106.245.635,30	938.467.261 80
B — REALIZAVEL			
Emprestimos em C/Corrente	1.937.453.715,10		
Emprestimos Hipotecarios	657.309.704,00		
Titulos Descontados	3.148.128.728,80		
Agencias no País	849.604.929,00		
Correspondentes no País	17.278.967,20		
Correspondentes no Exterior	5.337.710,00		
Capital a Realizar	553.700,00		
Outros Creditos	197.382.106,60	6.814.109.560,70	
Banco do Brasil — Conta Especial		191.470.000,00	
Imoveis		218.507.153,20	
Titulos e Valores Mobiliarios:			
Apolices e Obrigações Federais inclusive as do valor nominal de Cr$ 96.604.100,00, depositadas no Banco do Brasil S/A. à ordem da Superintendencia da Moeda e do Credito e Cr$ 1.000.000,00, na Delegacia Fiscal, conforme Decreto Lei n.o 9.602	69.535.911,70		
Apolices Estaduais	502.096.745,50		
Apolices Municipais	119.000,00		
Ações e Debentures	7.808.706,60	579.560.363,80	
Outros Valores		39.434.906,10	7.843.081.983,80
C — IMOBILIZADO			
Edificios de uso do Banco	148.353.418,00		
Moveis e Utensilios	36.927.753,10		
Material de Expediente	5.272.210,90		190.553.382,00
D — RESULTADOS PENDENTES			
Juros e Descontos	4.149.401,60		
Impostos	1.632.456,60		
Despesas Gerais e Outras Contas	28.421.706,30		34.203.564,50
E — CONTAS DE COMPENSAÇÃO			
Valores em Garantia		3.249.922.537,20	
Valores em Custodia		1.608.729.746,60	
Titulos a Receber de C/Alheia		730.867.767,50	
Outras Contas		1.756.886.026,30	7.346.406.077,60
		Cr$	16.352.712.269,70

CARTEIRA HIPOTECARIA "OURO"

EMISSÃO DE LETRAS HIPOTECARIAS			34.316.500,00	
EMPRESTIMOS HIPOTECARIOS "OURO"				
Rurais:				
Serie A		258.979,80		
Serie B		387.597,40		
Serie C		171.335,30	817.912,50	
DISPONIBILIDADES JUNTO A CARTEIRA COMERCIAL				
a — Em Apolices do Reajustamento Economico:				
Serie A	590.000,00			
Serie B	890.000,00			
Serie C	3.000.000,00	4.480.000,00		
b — Em dinheiro:				
Serie A	9.209.020,20			
Serie B	10.554.402,60			
Serie C	9.256.664,70	29.020.687,50	33.500.087,50	
HIPOTECAS "OURO"				
Rurais			2.737.000,00	
CARTEIRA COMERCIAL			8.320.420,90	
DIVERSAS CONTAS			11.043.414,70	90.735.335,60
			Cr$	16.443.447.605,30

PASSIVO

CARTEIRA COMERCIAL

F — NÃO EXIGIVEL			
Capital		500.000.000,00	
Fundo de Reserva Legal		63.202.313,60	
Fundo de Previsão		177.136.665,30	
Outras Reservas		19.661.021,10	760.000.000,00
G — EXIGIVEL			
DEPOSITOS			
A vista e a curto prazo:			
de Poderes Publicos	1.285.904.962,20		
de Autarquias	891.190.007,90		
em C/C Sem Limite	858.034.238,20		
em C/C Limitadas	176.172.220,90		
em C/C Populares	814.132.031,60		
em C/C Sem Juros	9.347.420,40		
em C/C de Aviso	62.135.565,30		
Outros Depositos	70.862.426,70	4.168.378.873,20	
A prazo:			
de Poderes Publicos	74.958.237,30		
de Autarquias	624.252.903,10		
de Diversos:			
A Prazo Fixo	238.776.323,70		
de Aviso Previo	2.808.483,60	940.796.047,70	
		5.109.174.920,90	
OUTRAS RESPONSABILIDADES			
Titulos Redescontados, Inclusive para Financiamento de Café	374.127.932,50		
Obrigações Diversas	686.392.563,00		
Letras a Pagar	640.000.000,00		
Agencias no País	854.585.867,20		
Correspondentes no País	92.915.944,50		
Correspondentes no Exterior	1.901.122,20		
Ordens de Pagamento e Outros Creditos	331.716.643,52		
Dividendos a Pagar	432.517,00	2.982.073.589,92	8.091.247.510,82
H — RESULTADOS PENDENTES			
Contas de resultados			155.057.681,28
I — CONTAS DE COMPENSAÇÃO			
Depositantes de Valores em Garantia em Custodia		4.858.652.283,80	
Depositantes de Titulos em Cobrança:			
Do País	699.180.433,40		
Do Exterior	31.687.334,10	730.867.767,50	
Outras Contas		1.756.886.026,30	7.346.406.077,60
		Cr$	16.352.712.269,70

CARTEIRA HIPOTECARIA "OURO"

OBRIGAÇÕES "OURO" EM CIRCULAÇÃO			
Serie A	10.058.000,00		
Serie B	11.832.000,00		
Serie C	12.428.000,00	34.318.000,00	
LETRAS HIPOTECARIAS "OURO"			
CAUCIONADAS			
Serie A	10.057.500,00		
Serie B	11.831.500,00		
Serie C	12.427.500,00	34.316.500,00	
GARANTIAS DIVERSAS		2.737.000,00	
DIVERSAS CONTAS		19.363.835,60	90.735.335,60
		Cr$	16.443.447.605,30

São Paulo, 8 de fevereiro de 1956

a) FRANCISCO PEREIRA DE ANDRADE — Gerente
a) PAULO DE CAMARGO — Gerente
a) RURIK DE CASTRO PRADO — Gerente
a) NICOLA SPADAFORA — Gerente
a) DONATO ANTONIO MONACO — Contador — C.R.C. - S.P. n.o 8.643

DIRETORES
a) F. P. VICENTE DE AZEVEDO — Presidente
a) PAULO REIS DE MAGALHÃES — Vice-Presidente
a) MARIO MORANDI — Diretor-Superintendente
a) ANTONIO FRANCISCO FLEURY — Diretor da Carteira Comercial e Industrial
a) ERNESTO SALVAGNI — Diretor da Carteira Agricola

DRA. IRENE A. BRITSCHKA
CIRURGIA DENTISTA
CLINICA ESPECIALIZADA EM SENHORAS E CRIANÇAS
RUA MANOEL DUTRA, 246 — BELA VISTA — DAS 8 ÀS 14 HORAS DIARIAMENTE

MÉDICOS ESPECIALISTAS

APARELHOS DIGESTIVOS
DR. LEVY SODRÉ
Chefe de Clinica da Santa Casa. Molestias do aparelho digestivo e ano-retais. Av. Brigadeiro Luiz Antonio, 878 — 5.o andar — Fone: 32-1675

ANALISES CLINICAS
LAB. PROF. DR. MARTIN FICKER
Analises Clinicas: — Bacteriologia Quimica, Hematologia, Metabolismo. Rua Timbiras, 502 — 4.o andar — Tel.: 34-7722

CIRURGIA PLASTICA
DR. RAUL LOEB
Cirurgião da Associação Paulista de Combate ao Cancer — Cirurgia reparadora, cirurgia estetica, nariz, orelhas, rugas, etc. Defeitos de nascença, ensino construtiva, tumores, queimaduras, etc. — Rua Xavier de Toledo, 316, 11.o andar, sala 1110 — Tel.: 36-5917

DOENÇAS DO CORAÇÃO
DR. QUINTILIANO H. DE MESQUITA
Diretor do Inst. de Cardiologia do Hospital N. S. Aparecida e Casas de Saude Matarazzo. Electrocardiografia (a domicilio) Rua Cons. Crispiniano, 20, 2.o andar Salas 209 e 212 — Fone: 36-2501. — Das 14 às 18 horas.

CLINICA MEDICA GERAL E FISIOTERAPICA
DR. GUILHERME CHRISTOFFEL
Medico especialista do aparelho digestivo (ESTOMAGO, INTESTINO, FIGADO) e de doenças alergicas (asma, urticaria, enxaqueca). Praça da Republica, 419 — 2.o andar, esq. da Rua Vieira de Carvalho — Tel. 34-6749 — Das 9 às 11 e das 15 às 17 horas.

GINECOLOGIA
DRA. SARAH DO VAL
Esterilidade matrimonial — Molestias de Senhoras — Partos e Colposcopia (diagnostico precoce do cancer). Rua Barão de Itapetininga N.o 221 — 10.o andar, das 3 às 6 horas — Fones: 35-7375 e res.: 51-1163.

GLANDULAS INTERNAS — PSICOANALISES — PSICOTERAPIA
DR. ARAUJO LOPES
Cura permanente (2/5 meses) (qualquer idade, descrentes desanimados). Impotencia, esgotamento nervoso, fraqueza geral, sexual, canceira, desanimo, tonturas, palidez, tremores, ataques, timidez, indecisão, neurastenia, medo, insonia, nervosismo, irritabilidade, frieza sexual, melancolia, obsessões, etc. Processo eletroprotonico. São Paulo — Av. Ipiranga 1248 — 8.o — c/ 805 — tel. 34-2206. Ouça a Hora da Saude — Difusora (médias e curtas) 49 mts. as 9,05 — Rio de Janeiro, Radio Metropolitana as 10,30. Sabados e Domingos as 7,45 — Rua Bolivar 54 — 10.o — c/ 1004.

GARGANTA — NARIZ — OUVIDOS
DR. LAURO J. COURY
Esp. do Serviço da Fac. de Medicina, Inst. de Radio e dos Centros de Saude de Santa Cecilia e Santana — Pequena e alta cirurgia. — Cons.: Rua Libero Badaró, 94, 3.o andar — Das 15 às 18 horas — Tel.: 32-4595 — andar, apto 63 — Telefone: 52-6735. Res.: Rua Barão de Campinas, 24, 6.o

HEMORROIDAS
DR. CESAR GIRAD JACOB
DA SANTA CASA
Trat. das hemorroidas sem operação e sem dôr. Clinica especializada das molestias do estomago, figado, intestinos e ano-reais, colite, prisão de ventre, fistulas, fissuras, etc. Rua 7 de Abril, 118, 5.o andar — Das 14 às 18 horas — Fones: 34-7033 e 31-2449.

HIDROCELE — ULCERA DAS PERNAS — VARIZES
DR. LUIZ NOVO
Eczemas, erisipela e suas complicações, pernas inchadas e doloridas flebite cronica (sem operação, sem injeções). Hemorroidas (sem operação). Doenças sexuais. Rua Libero Badaró, 137 — Das 13 às 19 horas — Fones: 33-3851 e 33-4906.

MEDICO — OPERADOR
DR. ZEFERINO DO AMARAL e DR. CLAUDINO DO AMARAL
Cirurgia em geral, estomago, figado, intestino, hernia, varicocele, hidrocele, hemorroide e molestias de Senhoras. Cons. Rua 7 de Abril N.o 235 — Tel. 34-7517 — Res.: Rua Novo Horizonte 73, tel. 51-4000.

MOLESTIAS NERVOSAS
SANATORIO JABAQUARA
Hospital moderno, amplo e confortavel. Projetado e construido para a especialidade. — Direção clinica: Drs. Orestes Rossetto e Oswaldo Lang Assist. e docentes da Fac. de Medicina. Fone: 70-2130. Cx.: 1660. Av. Indianopolis, 2.096. - (Alto do Jabaquara).

PELE — PSORIASIS
DR. FRANCISCO C. ARAUJO FILHO
Atenderá segundo o metodo do Centro Psoriasis da Argentina — Diariamente
Rua Amador Bueno, 39 - Apt. 22
Tel. 36-7022

TIROIDE — PAPO
DR. RAIMUNDO ARAUJO
Tratamento radical sem operação das doenças da tiróide (insonia, tremores, emagrecimento, palpitações e aumento da face anterior do pescoço).
Rua Xavier de Toledo, 210, 3.o, apt. 31 Tel. 36-6603 — Corresp. Cx. Postal 498

UROLOGIA
DR. M. FUCHS
DOS HOSPITAIS DE NEW YORK
Doenças de Senhoras, Esterilidade — Impotencia e frieza sexual — Vias Urinarias. Hipertrofia da Prostata. Das 14 às 17 horas — Rua 7 de Abril N.o 277 — 8.o andar — Tel.: 34-1272.

CINEMA

PROGRAMAS DE HOJE

IPIRANGA — **Papai é do Contra** — Proib. 14 anos — UCB. — Às 13,30, 15,40, 17,50, 20 e 22,10 horas.

ART-PALACIO — **Sofrendo da Bola** — Paramount — Prog. livre — Às 14, 16, 18, 20 e 22 horas.

MARROCOS — **Arizona Violenta** — Proib. 18 anos — Columbia — Às 13,30, 15,45, 17, 18,45, 20,30 e 22,15 horas.

BANDEIRANTES — Cinemascope — **Paixão de Uma Vida** — Tecnicolor — Prog. livre — Columbia — Nacional — Às 14,15, 16,50, 19.25 e 22 horas.

OPERA — **Ulysses** — Tecnicolor — Proib. 14 anos — Pamount — Às 13,30, 15.40, 17,50, 20 e 22,10 horas.

BROADWAY — **A Gaivota** — Proib. 14 anos — Pelmex — Às 14,15, 16,10, 18,05, 20 e 22 horas.

PARATODOS — **Sinfonia Carioca** — Prog. livre — Cinedistri — Às 14, 16, 18, 20 e 22 horas.

OASIS — **Viuva Alegre** — Tecnicolor — MGM. — Às 14, 16, 18, 20, 22 e meia noite.

ALHAMBRA — **A Gaivota** — Proib. 14 anos — Pelmex — Às 14,15, 16,10, 18,05, 20 e 22 horas.

S. BENTO — **Caçadores de Uranio** — **Cabeça de Praia** — Proib. 14 anos — **Cavaleiro Fantasma** — Serie — Atual. Atlantida, 56x2 — Desde 10 horas.

ESMERALDA — **Sofrendo da Bola** — Prog. livre — Paramount — Às 14, 16, 18, 20 e 22 horas.

MAJESTIC — **A Gaivota** — Proib. 14 anos — Pelmex — F. Jornal, 440x15 — Às 14, 16, 18, 20 e 22 horas.

PAULISTA — **Papai é do Contra** — Proib. 14 anos — UCB. — Às 13,15, 15,30, 17,45, 20 e 22.15 horas.

PICOLINO — **Sofrendo da Bola** — Paramount — Prog. livre — Às 13,35, 15,35, 17,35, 19,35 e 21,35 horas.

CRUZEIRO — **Papai é do Contra** — Proib. 14 anos — **Nora, Casa de Bonecas** — Nacional — Desde 14,15 horas.

SABARA' — **Sofrendo da Bola** — Prog. livre — Paramount — Às 19,30 e 21,30 horas.

ARLEQUIM — **Sofrendo da Bola** — Prog. livre — Paramount — Às 14,15, 16.15, 18,15, 20,15 e 22,15 horas.

PARAMOUNT — Preparativos para os bailes carnavalescos.

JOIA — **Arizona Violenta** — Proib. 18 anos — **Pelo Amor de Meu Amor** — Nacional — Desde 13,20 horas.

LIBERDADE — **Papai é do Contra** — Proib. 14 anos — UCB. — Às 13,15, 15,30, 17.45, 20 e 22,15 horas.

NACIONAL — **Sofrendo da Bola** — Prog. livre — **Meu Filho Não se Vende** — Nacional — Às 18,45 horas.

STA. CECILIA — **Papai é do Contra** — Proib. 14 anos — Nacional — Às 17,45, 20 e 22.15 horas.

S. PEDRO — **Arizona Violenta** — Proib. 18 anos — **Mosqueteiros do Mar** — Às 19 horas.

UNIVERSO — **A Gaivota** — Proib. 14 anos — **A Infame** — Nacional — Às 13,35 e 18,30 horas.

PIRATININGA — **Sofrendo da Bola** — **Jornadas Heroicas** — Proib. 10 anos — Nacional — Às 13,20 e 18,15 horas.

BRAZ — **Arizona Violenta** — Proib. 18 anos — **A Morte Espera no 322** — Às 19 horas.

CARLOS GOMES — (Capital) — Preparativos para os bailes carnavalescos.

BRASIL — **Sofrendo da Bola** — **Mais Uma Vez Perdão** — Prog. livre — Nacional — Às 18,40 horas.

CLIMAX — **Sofrendo da Bola** — Prog. livre — Paramount — Às 15, 19,30 e 21.30 horas.

RIVIERA — **Papai é do Contra** — Proib. 14 anos — UCB. — Às 15, 19,15 e 21,30 horas.

ANCHIETA — Preparativos para os bailes carnavalescos.

PEDRO I — **A Gaivota** — Proib. 14 anos — **Esposa Clandestina** — At. Campos, 300 — Às 18,40 horas.

ROMA — **A Gaivota** — Proib. 14 anos — **Nora, Casa de Bonecas** — Às 18,50 horas.

JUPITER — **A Gaivota** — Proib. 14 anos — **Ansiedade** — C. Not. 99 — Às 13,35 e 18,35 horas.

PENHA-PALACE — Preparativos para os bailes carnavalescos.

PARIS — **Sofrendo da Bola** — **A Marca Rubra** — Proib. 10 anos — Às 18,50 horas.

VOGUE — **Sofrendo da Bola** — **Sombras Que Vivem** — Prog. livre — Rep. Campos, 206 — Às 18,25 horas.

STAR — **Ulysses** — Tecnicolor — Proib. 14 anos — Paramount — Itamarati — Nac. Às 17,45, 20 e 22.10 horas.

S. CAETANO — **A Gaivota** — Proib. 14 anos — **Nora, Casa de Bonecas** — Às 18,50 horas.

STO. ANTONIO — **Arizona Violenta** — Proib. 18 anos — **Escravos da Babilonia** — Às 19 horas.

MARACANÃ — **Sofrendo da Bola** — **Gigolo e Gigolete** — Prog. livre — Às 18,45 horas.

IPIRANGA-PALACIO — **Chico Viola Não Morreu** — **Os Sinos de Santo Angelo** — Proib. 10 anos — Às 19 horas.

ESTRELA — **Os Sete Samurais** — Filme japonês — Proib. 14 anos — **Oportunistas em Ação** — Às 18,15 horas.

S. SEBASTIÃO — **Sofrendo da Bola** — **Jeronimo** — Proib. 10 anos — Às 13,40 e 18,40 horas.

VITORIA — (Capital) — **Chico Viola Não Morreu** — **Garota Infernal** — Prog. livre — Às 19 horas.

VITORIA — (S. Caetano do Sul) — **Os Sete Samurais** — Filme japonês — Proib. 14 anos — **Capitão Negro** — Nacional — Às 20 horas.

MARAJA' — (Sto. Amaro) — **Os Sete Samurais** — Filme japonês — Proib. 14 anos — Art Films — Às 19,10 e 21.30 hs.

CARLOS GOMES — (Sto. André) — **Scarface** — Proib. 18 anos — **Tres Almas Que Sofrem** — Nac. — Às 20 horas.

LAPENNA — (S. Miguel Paulista) — **Os Sete Samurais** — Filme japonês — **Roma, Paris, Amor** — Às 19,30 horas.

METRO — Às 11,30, 13,35, 15.45, 17,55, 20,00 e 22,10 horas — Cinemascope — **O FILHO PRODIGO** — Com Lana Turner e Edmund Purdom — Proib. 18 anos. Acomp. nacional.

PRESSÃO ARTERIAL — CORAÇÃO

Tonturas, dôr de cabeça, zoada nos ouvidos, formigamento nas extremidades, falta de ar, canseira, peso no estomago, inchação dos pés, palpitação e dôres no peito

APARELHAGEM MODERNA PARA DIAGNOSTICO E TRATAMENTO EFICAZ

Consulta com radiocospia - Cr$ 60,00

CLINICA N. S. APARECIDA

Diretor: — DR. FUAD CHAMMAS

RUA BÔA VISTA, 133 — 6.o ANDAR — SALAS 1 A 5 — CONSULTAS: 8 ÀS 11 E 14 ÀS 19 HORAS TELEFONE 32-9279.

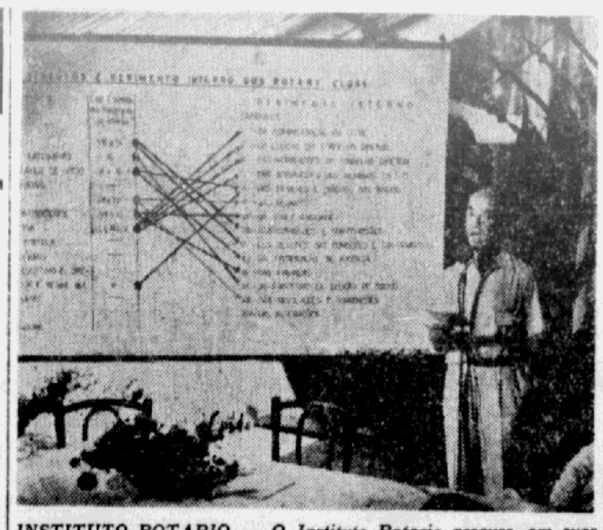

INSTITUTO ROTARIO — O Instituto Rotario procura, em suas reuniões, fazer intercambio de ideias a respeito das atividades dos rotarianos. O cliché fixa um aspecto do simposio realizado sabado ultimo no Lar Escola "Rotary" pelo Rotary Club de São Paulo, quando o sr. Nicolau Filizola discorria sobre trabalho de sua autoria.

NOTAS DE ARTE

XX SALÃO PAULISTA DE BELAS ARTES

Exposição — Tendo sido encerrado o XX Salão Paulista de Belas Artes, os expositores devem retirar as suas obras dos Salões "Almeida Junior" da Galeria Prestes Maia, à Praça do Patriarca, em vista da necessidade da entrega do local.

MUSEU DE ARTE MODERNA

A paisagem brasileira — Inaugura-se no proximo dia 21, às 19 horas a exposição da paisagem brasileira de 1900 aos nossos dias.

Pinturas de Gisela Eichbaum — Inaugura-se no proximo dia 16, quinta-feira, às 18 horas, uma exposição de pinturas de Gisela Eichbaum. Essa pintora dedica-se especialmente à aquarela e na referida mostra apresentará uma serie delas. Já expôs no Museu em dezembro de 1954, com Elisabeth Nobiling, Yolanda Mohalyi, Gerda Brentani e Rosa Filzoni.

Desenhos de Fernando Adriozola — Figura na sala pequena, uma exposição de desenhos do pintor espanhol Fernando Adriozola, que residiu na Espanha até 1954, esta exposição permanecerá até o fim desta semana.

MUSEU DE ARTE

Pinacoteca — A pinacoteca do Museu, no terceiro andar, encontra-se franqueada ao publico das 15 às 19 horas, de terça-feira a sabado. Aos domingos, segundas-feiras e feriados permanece fechada.

Pintores brasileiros — O Museu apresentará ao publico, dentro em breve, uma exposição de obras de artistas brasileiros, pertencentes ao seu acervo. Serão apresentados ao publico paulistano trabalhos de Portinari, Anita Malfatti, Di Cavalcanti, Flavio de Carvalho, Clovis Graciano, Victor Meirelles, Almeida Jr. e diversos outros.

Formatura da Escola de Propaganda — Realizou-se ontem no grande auditorio do segundo andar, a cerimonia de formatura da quarta turma do Curso Geral da Escola de Propaganda do Museu de Arte de São Paulo.

INSTITUTO DE ARTE CONTEMPORANEA

Novo local de cursos — Os cursos do Instituto de Arte Contemporanea do Museu de Arte de S. Paulo, a partir do dia 15 do corrente, funcionarão na Fundação Armando Alvares Penteado, à rua Itatiara, 226. As inscrições aos cursos poderão ser feitas no novo endereço e na secretaria do Museu de Arte de São Paulo, à rua 7 de Abril, 230, 2.o andar, das 9 às 12 horas e das 15 às 19 horas.

Concurso de habilitação — Encerram-se no dia 18 do corrente as inscrições para o concurso de habilitação do Curso de Formação de Professores de Desenho. Inscrições e informações à rua 7 de Abril, 230, 2.o andar, das 9 às 12 horas e das 15 às 19 horas.

Interpretação pianistica — A pianista Yara Bernette ministrará, a partir do proximo mês de março, um curso de interpretação pianistica. As aulas serão individuais e os candidatos deverão dar uma audição para a professora antes de efetuar a matricula. Informações no Museu de Arte de São Paulo, à rua 7 de Abril, 230, 2.o andar, das 9 às 12 horas e das 15 às 19 horas, diariamente.

Segunda epoca — Realizar-se-á hoje, às 8 horas, a prova escrita de segunda epoca, de "Geometria Descritiva", para a turma do terceiro ano do Curso de Formação de Professores de Desenho.

Bailado infantil — Continuam abertas as inscrições para a seleção ao curso de Bailado Infantil, cujas aulas são ministradas pela professora Kitty Bodenheim.

Curso de Lingua Italiana por Correspondencia

Continuam abertas na sede do Instituto Cultural Italo-Brasileiro, à rua 7 de Abril, 230, 5.o andar, as matriculas para o Curso de Lingua Italiana por Correspondencia, destinado às pessoas que, por qualquer motivo, não podem frequentar os cursos regulares. Informações detalhadas na sede do Instituto, ou pelo telefone, 36-3753, diariamente, a partir das 14 horas.

Semana de Estudos do Salario

Conforme vem sendo divulgado, pretende a Comissão do Salario Minimo do Estado de São Paulo realizar a Semana de Estudos do Salario. Para isso, hoje, com inicio às 17 horas, será realizada a primeira reunião preparatoria da Semana, na sede da C.S.M., à rua Martins Fontes, 109, 4.o andar.

SOCIEDADE

ANIVERSARIOS

Fazem anos hoje:

a menina Teresa Antonieta, filha do sr. Mario Jaconis e da sra. Nair Fisher Jaconis;

o menino Gilberto, filho do sr. Antonio Pama de Almeida e da sra. Iolanda Lombardi Pama de Almeida;

a srta. Ivone, filha do sr. João Correia e da sra. Piedade Correia;

a srta. Noemi, filha do sr. Cornelio de Paula e da sra. Julia Dela Casa Paula;

a sra. Cordelia Barata Bandeira de Melo, esposa do sr. Salustiano Bandeira de Melo;

a sra. Adalgisa de Oliveira, viuva do cap. Guedes de Oliveira;

a sra. Marieta M. Miranda, esposa do sr. Decio Miranda;

o sr. Antonio Gonçalves de Oliveira;

o sr. José Serra;

o sr. Francisco Franco do Amaral Silveira;

o sr. Roberto Galvanese;

o sr. Joaquim Bueno de Camargo, residente em Itatiba;

o sr. Braulio de Mendonça Filho.

NOIVADOS

Estão noivos, nesta capital, o sr. Domicio Scaramela, filho de Luiz Scaramela e da sra. Rita Di Giorgi Scaramela, e a srta. Dinah Bragança Ferreira, filha do sr. José Candido Ferreira e da sra. Maria Bragança Ferreira.

NUPCIAS

ENLACE PENTEADO-LIMA

Realiza-se hoje, às 17,30 horas, na capela da Universidade Catolica, a cerimonia de casamento do sr. João Pereira de Lima Filho, filho do sr. João Pereira de Lima e da sra. Antonieta Lotufo de Lima, com a srta. Stella Rodrigues Penteado, filha do sr. Benedito Leite Penteado e da sra. Maria Angelica Rodrigues Penteado, já falecida.

Paraninfarão a cerimonia religiosa o sr. José Pereira de Lima e srta. Odete Aidar e o sr. Edgard Leite Penteado e a sra. Julia de Ravera Giuria. Serão testemunhas do ato civil, o sr. Edmundo Martins Pereira e a sra. Dora Pepe Pereira e o sr. Armando Cunha Corrêa e a sra. Aurora Penteado.

ENLACE MORELATO-MONTI

Realizar-se-á no proximo sabado, às 18 horas, na Igreja Santa Generosa (Paraiso), o enlace matrimonial da srta. Déa Morelato, filha do sr. Graziano Morelato e da sra. Adele Morelato, com o sr. Gigi Monti, filho do sr. Enrico Monti e da sra. Nina Monti.

Servirão de padrinhos, no civil, pelo noivo, o sr. Carlos Ghigalserti e sra., e pela noiva, o sr. Nelson del Bianco e sra.; e no religioso, pelo noivo, o sr. M. Marinoni e sra., e pela noiva, o sr. Arturo Ginelli e sra.

HOMENAGENS

SR. FLAMINIO FAVERO

A Sociedade Brasileira de Criminologia e Ciencia Penitenciaria de São Paulo homenageará o eminente prof. Flaminio Favero, com um banquete que fará realizar nos salões do Esplanada Hotel, hoje, às 21 horas.

As adesões poderão ser dadas nos seguintes locais: Sociedade Brasileira de Criminologia (Fones: 37-8892 e 32-7032); Faculdade de Direito da Universidade de São Paulo (largo São Francisco, com o sr. Joaquim, Fone 33-1684); Associação Paulista de Medicina (Fone 33-1173); Associação Cristã de Moços (Fones 32-3146 e 35-9357); Instituto Oscar Freire (Fone 8-2978); Instituto Adolfo Lutz (com o sr. Ariosto Builersouto, Fone 52-8986) e Faculdade de Medicina da Universidade de São Paulo (Fone 52-1614).

BAILES DE CARNAVAL

CLUBE GINASTICO PAULISTA — A nova diretoria do C.G.P. está envidando todos os esforços para apresentar aos seus associados, este ano, um carnaval que marcará epoca. Haverá ornamentação especial e não faltará a indispensavel e tradicional "prancha". Será o seguinte o programa para o triduo momistico: 4 vesperais das 22 às 4 horas e 2 matinées infantis domingo e 3.a-feira com inicio às 15 horas.

NO C. R. TIETÊ — No sabado domingo, segunda e terça-feira, bailes para adultos com inicio às 22 horas. Haverá, tambem, os seguintes bailes para os menores de 18 anos: no domingo, das 14 às 18 horas, matinée infantil exclusivamente para menores de 14 anos; na segunda-feira será realizada, das 14 às 18 horas, uma grandiosa matinée juvenil (de 14 a 18 anos); e na terça-feira, como de costume, será realizado, durante a matinée infantil, um concurso de fantasias com valiosos premios aos vencedores.

Para os bailes de carnaval deste ano, foi contratada a orquestra de Zezinho e seu Conjunto TV.

Outras informações poderão ser obtidas na secretaria do clube, em seu horario habitual ou pelo telefone 34-5341.

ROYAL CLUBE — O Clube Royal irá realizar os seus tradicionais bailes de carnaval no Cine Paramount, sito à avenida Brigadeiro Luiz Antonio, proximo ao largo São Francisco.

ESPORTE CLUBE PINHEIROS — Dia 11 de fevereiro, sabado, vesperal infanto-juvenil, às 15 horas, nos salões do Clube Homs; baile às 22,30 horas nos salões do Hotel Esplanada. Dia 12, domingo, baile nos salões do Clube Homs, às 22,30 horas. Dia 13 de fevereiro, segunda-feira, vesperal infanto-juvenil, às 15 horas, nos salões do Clube Homs; baile de gala às 22,30 horas, nos salões do Clube Homs, destacando-se a realização do "Concurso de Fantasias". Dia 14 de fevereiro, terça-feira, vesperal infanto-juvenil às 15 horas nos salões do Clube Homs, com concurso de fantasias; baile às 22,30 horas nos salões do Hotel Esplanada. Orquestra: Roberto de Freitas. O "Concurso de Fantasias" premiará duas fantasias: a mais original e a mais rica, tanto para adultos (Baile de Gala) como para infantis (vesperal de terça-feira). Ainda no "Baile de Gala", o Clube oferecerá ao bloco mais original e divertido, uma taça a ser entregue ao seu "capitão" ou "general da banda".

Reserva de mesas e convites, na secretaria, a partir do dia 6.

TENIS CLUBE PAULISTA — O Tenis Clube Paulista está em grandes preparativos para realizar, com animação, os seus 4 bailes carnavalescos e 2 vesperais.

Os salões já estão em fase final de decoração, e os socios esperam este ano um dos melhores festejos de Momo dos ultimos tempos, no clube da rua Gualachos.

Os socios poderão reservar convites para seus convidados, na secretaria ou pelo telefone 31-2167.

Os socios terão livre ingresso mediante a apresentação da carteira social e recibo do mês.

Mais informações na secretaria do clube dentro do horario do expediente.

FESTA DO CONFETE — A fim de proporcionar às familias da Confederação das Familias Cristãs e aos seus amigos e convidados diversões proprias do tempo de Carnaval, a se realizarem em ambiente social absolutamente são, teremos neste ano a tradicional "Festa do Confete".

Ela constará de dois vesperais dançantes infantis das 14 às 18 horas, nos dias, 12, domingo e 14 terça-feira; e de mais três bailes para adultos, das 20 às 24 horas, nos dias 12 e 14, e, das 21 às 3 horas, no dia 13, segunda-feira de carnaval.

As danças serão animadas por escolhidas orquestras e realizar-se-ão nos salões da sede social da Confederação das Familias Cristãs, à Alameda Campinas, n.o 833.

Os convites em numero limitado, serão pessoais e intransferiveis, e, deverão ser retirados até o dia 11 do corrente, sabado, na Secretaria da Confederação.

A "Festa do Confete" este ano será em beneficio da Escola de Alfabetização de Adultos da "APES".

Informações pelos telefones: ..... 31-4980 e 31-5603.

S. E. PALMEIRAS — Engalana-se o Palmeiras para realizar em seus majestosos salões de festas, os ja tradicionais bailes de carnaval. Nada menos de quatro bailes e quatro vesperais serão realizadas este ano no Jardim Encantado da S. E. Palmeiras. Duas grandes orquestras abrilhantarão as festividades no Parque Antartica, sendo de se prever, este ano, a quebra de todos os recordes de publico.

CLUBE AMIGOS DO SESC-SENAC — Nos salões do Clube Amigos do Sesc-Senac, serão realizados os já tradicionais bailes de carnaval, nos dias 11, 12, 13 e 14.

No dia 14 das 15 às 17 horas, haverá uma matine infantil. O rei Momo, será condignamente homenageado pelos comerciarios, porquanto os salões estão sendo caprichosamente ornamentados. "Arlindo e seus rapazes", estarão a postos ja fim de dar maior brilho às festividades momisticas.

CARNAVAL NO CMTC CLUBE — Este ano o CMTC Clube realizará 6 grandes bailes carnavalescos nos salões do Pavilhão das Industrias, no Parque Ibirapuera, sendo 4 bailes à noite — nos dias 11, 12, 13 e 14 a partir das 22 horas; 2 vesperais infantis nos dias 12 e 14 a partir das 14 horas. Orquestra de Washington Junior. Entrada franca aos socios. Convites e reservas de mesas na secretaria do clube, av. São João, 596, fone 34-8676, das 9 às 21 horas.

CENTRO GAUCHO — A diretoria do Centro Gaucho de São Paulo, como nos anos anteriores continua ultimando os preparativos para os seus tradicionais festejos carnavalescos, dedicados à coletividade gaucha, paulista e convidados, que serão realizados em sua sede social nas noites de 11, 12, 13 e 14 de fevereiro.

Para as reservas de mesas e demais informes na sede do clube, sito à rua São Bento, 405, 20.o andar sala 2033 com a diretoria ou nos telefones 33-1925 e 32-1248.

CLUBE ATLETICO PAULISTANO — A diretoria do C. A. Paulistano, no intuito de comemorar condignamente a passagem do carnaval paulista de 1956, organizou para maior animação dos seus associados o interessante programa que segue:

Dias 9 e 12 de fevereiro, quinta-feira e domingo grandiosos bailes infanto-juvenil obedecendo ao seguinte horario: das 15 às 18 horas, infantil; das 18 às 21 horas, juvenil.

Dia 11 de fevereiro, sabado, das 22 às 4 horas grandioso baile carnavalesco, significando a entrada oficial do Clube no triduo do reinado da alegria de 1956.

Dia 13 de fevereiro — segunda-feira, das 22 às 4 horas, será realizado o magnifico e tradicional baile, que será televisionado e que certamente este ano como nos anteriores alcançará o mais extraordinario sucesso do carnaval paulista.

NA A. D. FLORESTA — Como nos anos anteriores, a Associação Desportiva Floresta fará realizar, este ano, bailes carnavalescos nos dias 12, 13 e 14 do corrente, das 14 às 19 horas. Segunda-feira, na vesperal infantil, haverá concursos de fantasias, com premios aos vencedores. Convites e informações na sede do clube.

ESPORTE CLUBE BANESPA — O Banespa fará realizar, em sua sede campestre à avenida Adolfo Pinheiro, 3.164, 4 bailes carnavalescos nos dias 11, 12, 13 e 14 do corrente, com inicio às 22 horas. Animará os folguedos "André Paulilo e sua Orquestra". Convites e reservas de mesas na Secretaria.

Foram certamente os mestres flamengos do seculo 17 que inspiraram a da. Inezita Alves aquela decoração de frutos, flores e folhagens. Grande dona de casa, perfeita anfitriã, recebeu da. Inezita os seus convidados que foram levar os votos de felicidades ao novo casal Maria Helena-Helio Souto, na noite de terça-feira.

Entre os presentes (esta lista foi feita de memoria): a sra. ministro Vicente Rão, os srs. e sras. Carlos Mendonça, Jorge da Silva Prado, João Di Pietro, Napoleão de Carvalho, Fabio Andrada, Nelson Coutinho, Edgar Weill, Roberto Suplicy, Oswaldo Sampaio, Ary Ambrosio, Luiz Otavio Novaes Pinto, Francisco de Paula Peruche, Adelino Alves, Felix Kowarick, Jaime Carvalho de Oliveira, Julio Llorenti. Sras. e srtas.: Luizita de Moraes Barros, Esmeralda da Silva Coutinho, Lalucha Fonseca, Yole Ciasca, Julinha Llorenti, Irene de Bojanó, Helena Silveira, Isa Leal, Celia Biar, Mariazinha Peixoto, Berenice Vilela de Andrade, Diva Dolabela, Tutli Bertrand, Maria Helena Crisostomo de Oliveira, Regina Simone Pereira, Cuqui de Monfort, Irani e Iraci Jordão. Srs.: Embaixador Hugo Betlem, João de Scantamburgo, Dirceu Nascimeto, Ricardito Fasanelo, Mario Sergio, Eduardo Medeiros, Sergio Rolim Mattos Pacheco, Raul Loeb, José Tavares de Miranda, Pedrinho Leardi, Celso Faria, Roberto Maluf, Mauricio Duque, Paulo Werneck.

O serviço de grande estilo (Automovel Club, naturalmente), muito contribuiu para o sucesso da recepção da sra. Inezita Alves.

———ooOoo———

Diversas pessoas foram entrevistadas durante a festa e suas impressões gravadas em dois rolos. O primeiro pôde ser ouvido ontem no programa de Yole Ciasca, na Radio Record, "Cá entre nós". O segundo será irradiado na proxima quarta-feira às vinte e duas horas.

———ooOoo———

Pela "Air France", seguiu para o Egito o casal Antonio Prudente. As qualidades filantropicas deste casal excepcional são demasiado conhecidas para que se possa dizer algo de inédito sobre a sua personalidade.

———ooOoo———

No proximo dia 28, em local a ser oportunamente anunciado, será prestada uma homenagem a Ruggero Jacobbi, ao ensejo da publicação de seu livro de poemas ("Poesia senza data"), de seu aniversario e de sua volta da Italia. Constituem a comissão organizadora da homenagem: Ana Stella Schic, Maria de Lurdes Teixeira, Carmem Dolores Barbosa, José Geraldo Vieira, Alfredo Mesquita, Sergio Cardoso, Maria Della Costa, Cacilda Becker, Lima Barreto, Mario Donato, Pola Rezende, Mattos Pacheco, Noé Gertel, Aldo Calvo e Sábato Magaldi.

———ooOoo———

De volta de sua viagem ao Rio e a Petropolis, falavanos o professor Henrique Schaeffer, critico de arte, da sua visita à grande e rica exposição particular da senhora Marqueta Landsbergova, destacando-se entre os seus maravilhosos cristais antigos e anjos, peças do eculo XV em que se destacam algumas do serviço pessoal do imperador Carlos V.

———ooOoo———

Em tiragem limitada, acaba de ser publicado um livro notável, intitulado "Les grands mariages des Habsbourgs" com um prefacio de S.A.R. o Principe Xavier de Bourbon-Parma. E' da autoria de Maximilien A. Othon, que confiou a parte historica a M. Dugast Rouille, a parte genealógica a Hubert Cuny e a parte heraldica ao barão H. Pinoteau. Nesse livro preciosissimo aparecem os 256 quarteis do Arquiduque Oto de Habsburgo, e os 16 quarteis de cada Imperador.

———ooOoo———

Esteve em São Paulo com toda sua familia, de regresso de Petropolis, S.A.I. o Principe dom Pedro Henrique de Orléans e Bragança.

———ooOoo———

Fala-se na reabertura do 4.o Café de Paris, pois no lugar do 3.o está sendo instalado o Banco dos Paises Baixos, proprietario do imovel. O antigo pessoal da casa será aproveitado, inclusive a amavel "caixa" que, entretanto, tinha o apelido de "Mme. Finance" e que deve ter descoberto muitas aparencias em ruinas... — BIBA.

OS ARQUIVOS OFICIAIS DA ITALIA

O patrimonio documentario da vida nacional italiana encontra-se custodiado em cerca de sessenta e um arquivos do Estado e cento e vinte e um arquivos de tabeliães. Apesar das graves destruições sofridas durante o periodo da segunda grande guerra, dito patrimonio acusou, em face de recente levantamento estatistico, um total de 5.888.000 registros e volume, 1.117.000 pergaminhos, 22.000 sinetes e moedas, e 12.000 inventarios.

Particularmente notavel é o numero dos estudiosos e investigadores que frequentam os arquivos. Estatisticas de 1950 adiantam que cerca de 12.644 frequentadores compulsaram cerca de 106.700 volumes e registros. Quanto ao numero de pesquisas e copias de documentos efetuados nos arquivos do Estado, sempre no mesmo periodo em exame, verificou-se a seguinte situação: 28.613 pesquisas para uso administrativo e 77.278 para uso privado, e 14.516 copias de documentos por conta de administrações do Estado e 13.551 para uso privado.

Para o preparo de arquivistas, funcionam, junto aos arquivos de oito regiões, escolas de paleografia e doutrinas auxiliares, frequentadas por numerosos estudantes. Essas escolas, em 1950, registraram 347 inscrições, das quais 219 mulheres, e outorgaram 77 diplomas.

ARTISTAS E INTELECTUAIS DEFENDERÃO O IBIRAPUERA

Convenção Municipal promovida por artistas e intelectuais brasileiros — Recebimento de sugestões pela comissão organizadora

O projeto da tese a ser debatida na Convenção Municipal de Intelectuais e Artistas, sobre o problema do Ibirapuera, que publicamos há dias, está recebendo emendas, a fim de ter redação definitiva. As entidades e pessoas interessadas poderão remeter suas sugestões à Comissão Organizadora (Rua Barão de Paranapiacaba, 61, 2.o andar, sala 14).

RETIRADA DE CREDENCIAIS

Encontram-se, na Secretaria da Comissão, à disposição dos interessados, as credenciais dos seguintes convencionais natos: a) membros da Comissão Organizadora; b) membros da diretoria da Sociedade Paulista de Escritores, do Clube de Poesia e da A.B.D.E.; c) membros paulistas da Academia Brasileira de Letras; d) membros efetivos da Academia Paulista de Letras.

As credenciais poderão ser retiradas diàriamente, das 9 às 11,30 horas. Há uma pequena taxa de inscrição para o custeio das despesas de expediente.

Segunda reunião ordinaria da Camara Municipal de Santos

SANTOS, 8 (Da sucursal) — Realiza-se amanhã, dia 9, a 2.a reunião ordinaria da nova Camara Municipal. Os trabalhos terão inicio às 14 horas, constando da ordem do dia seis processos, todos da legislatura anterior, notadamente os projetos de lei seguintes: que cria Fundo de Bolsas para o Ensino Superior; que autoriza o executivo a proceder estudos para desapropriação de terrenos na Enseada da Bertioga, para construção de um cemiterio; que denominam "Jesuita Leonardo Nunes" e "Monsenhor Luiz Gonzaga Rizzo" duas vias publicas da cidade.

CINEMA-TEATRO-RADIO-TV-DISCOS-CINEMA-TEATRO-RADIO-TV-D

CINEMA

CARLOS MANGA, o diretor de "Vamos com Calma", comedia carnavalesca da Atlantida estrelada por Oscarito, que a UCB vai apresentar no Art Palacio, é entrevistado por Cesar de Alencar no estudio de televisão da Record, quando disse ser aquele filme um dos mais alegres que já se fizeram sobre o Carnaval.

"PISTOLEIRO POR EQUIVOCO" — Um "western" de muita ação produzido pela Allied Artists com Wayne Moris e Beverly Garland é a estréia do cine Ritz-São João, esta semana.

"O FILHO PRODIGO" — Edmund Purdom e Neville Brand em uma cena de "O Filho Prodigo", cinemascope em tecnicolor que o Metro anuncia como seu novo cartaz. A estrela do filme é Lana Turner, que incarna uma sacerdotisa por quem o filho prodigo se apaixona. É a lenda biblica revivida pelo cinema, através da tecnica mais moderna.

"O ULTIMO MATADOR", A HISTORIA DE BILLY THE KID! — Uma aventura extraordinaria do famoso Billy The Kid é a que o cine Opera promete para o proximo dia 13, quando da estreia de "O Ultimo Matador", um "western" em tecnicolor estrelado por Scott Brady e Betta St. John. James Griffith tambem desempenha papel de destaque nesta produção, defendendo a parte do amigo de Billy que, ante a teimosia e o insaciavel desejo de vingança do famoso personagem, é obrigado a matá-lo a fim de evitar maiores derramamentos de sangue.

"FRENCH CAN-CAN" (8) — Pouco a pouco, Danglard vai tendo as idéias; o novo teatro se chamará "Moulin Rouge" e será faustosamente decorado. Danglard pretende fazer ali a mais bela sala de toda Paris, algo de jamais visto, onde se dançará a contradança modernizada, de nome "can-can". Toda Paris virá até ali, ver e bailar... Danglard não se equivocara com Nini!

SERA' HOJE O "BAILE DOS ARTISTAS", no Cine Paramount. Todos já sabem que a renda, anualmente, dessa tradicional folia, reverte-se em beneficio dos velhinhos recolhidos à "Casa do Ator". E' uma floia que ninguem gosta de perder. Durante o baile, será coroada Elvira Pagã como "Rainha do Baile dos Artistas de 56". O bom Raul Soares tem trabalhado de dar dó, Mas compensa. E' mais dinheiro para atender a tantas despesas com os velhinhos. Estaremos lá, sem falta. Com Rei Momo. Com Elvira Pagã. Com todos os foliões da Pauliceia.

GIRO NOTURNO

COMENDADOR

FOI UMA PENA MESMO não haver muita gente, anteontem, no "Baile dos Henriques VIII", lá no Clube Homs. Os que foram, divertiram-se bastante. Muitas garotas das companhias de revista ora no Santana e no Aluminio. Que foram as que animaram mesmo aquele carnaval.

SERÁ HOJE, LA' NA BAHIA, o tão esperado "Baile do Galo Vermelho". Aviões daqui e do Rio estarão levando gente bem e cronistas para o primeiro grande carnaval em Salvador. Russo do pandeiro irá com a sua "Batucada", inclusive o cantor Agostinho dos Santos; mais Linda Batista. Do Rio, Rei Momo 1.o e Unico. Mais "Miss Brasil". Boa viagem, amigos!

O CAPTAIN'S BAR TERA mais duas noites de grande folia, nestas vesperas do Triduo de Momo: hoje e amanhã, porque Geraldo Nobrega e Mauricio Fernandes resolveram fechar o Captain's durante o carnaval. E, nestas noites, não teremos a "Lindoia", que estará na Bahia. Mas teremos Elsa Aguiar e Rosinha Lorcal, com os criolos de Portela. E muita serpentina tambem.

LAS HERMANAS BELMONTE, bailarinas espanholas que já dançaram na Oasis e na African, estão anunciadas pela "boite" do Hotel Andes para a 6.a-feira depois do carnaval. Hoje e amanhã, lá, ainda: Elvira Pagã.

ANTONIO BRUNO, O POPULAR sanfoneiro e cantor do Captain's bar, vai aproveitar bem o seu carnaval. Pois já entrará em ferias depois de amanhã. E está procurando o Poléra (alô, alô, Poléra!) para substitui-lo durante as ferias.

OS COMANDOS FECHARAM mais três endereços noturnos, na madrugada de ontem: Ermitage, Le Tourbillon e o Music box. Agora, parece que as ordens vêm mesmo bem de cima. Alguma coisa errada, interdito na porta.

A NOVA DIRETORIA DO Clubinho dos Artistas não quer muita confusão na sua sede. Já está lá, na portaria, um Aviso que proibe a entrada de pessoas estranhas ao quadro social. Dizem que é para evitar a presença de umas tantas figuras que não se comportavam bem. Ou entram para o Clube, (após o "Sim" da Comissão de sindicancia) ou não entrarão nunca mais. Ai, presidente Flavio!

A "BOITE" LORDE VOLTOU ontem à atividade. Ainda não está completa a reforma toda. Mas já deu para apresenta-la aos amigos da noite. De parabens Dom Ciccilo. E "Bi" Crisostomo de Oliveira, de parabens tambem, pelo gosto nas cores que escolheu para a nova fase daquela simpatica "boite". Amanhã falaremos mais sobre a nova Lorde. A musica continua sendo com Alcides Bizzocchi. E, já ontem, a Lorde tinha, de novo, a cantora Cinderela.

RADIO & TV

E. M.

HOUVE ALGUMA COISA com Théo Braga, no Sumaré? Pois, ontem, soubemos que ela não entrará mais, domingo que vem, na "Revista São Luiz". Talvez porque Virginia Lane foi contratada, outra vez, para mais alguns domingos. E' isso?

SEGUNDA-FEIRA DA FOLIA, a PRF-3-TV terá no seu "Teatro Três Leões", Ludy Veloso e Armando Couto, pela segunda vez. Eles vão representar a peça do Armando mesmo, "Roberto e Roberta", figurando mais no elenco: Sergio Brito, Sergio Rosemberg, Benedita Rodrigues e a irmã de Sonia Greys.

NHO TOTICO SERA' a atração de hoje, na "Batalha de Sucessos Reor" no Canal 3. Como um dos sucessos musicais da semana, a "Batalha" apresentará "Melody of love" na interpretação de Daise de Souza.

JOÃO DIAS ESTA' PARA IR à Argentina e ao Uruguai, por intermedio da empresa "Pemayd" que, agora, tambem tem "oficina" em São Paulo. Com essa mesma empresa, o ex-Rei do Radio fez, recentemente, uma excursão pelo Interior paulista, que foi sucesso completo. João Dias escolheu o mês de agosto para essa excursão.

EM "MUSICA & FANTASIA" de domingo que vem, a TV-Tupi-Difusora apresentará, na feliz produção (sempre) de Teofilo de Barros Filho, um retrospecto dos sucessos de muitos Carnavais. Com dados curiosos sobre cada musica.

SOUZA FRANCISCO IRA' dirigir toda a "cobertura" da Radio Bandeirantes durante o Carnaval que já está aí. Toda a equipe de reportagem da PRH-9 estará a postos. Sirvam-se, desde já, do telefone 35-94-33.

INEZITA BARROSO FICOU completamente boa, lá mesmo no Ceará(daquele principio de tifo que a obrigou a interromper a excursão pelo setentrião. Já faz grande folia nas vesperas do Carnaval. Mas só fará sua "reentré" na Radio e na TV-Record nos primeiros dias de março.

DISCOS

SINFONIA CARIOCA — Mais um LP contendo musica popular brasileira, lançado pela Continental: "Sinfonia Carioca", enceriando gravações originais do filme do mesmo nome, de Watson Macedo, premiado em 1955, e que contou com a colaboração nicalli. A face principal do disco do prestigioso mastro Lyrio Paco contem os seguintes numeros: "A procura do Samba", musica de Lyrio Panicalli e letra de Francisco Anisio; "Lola" e "Canção para inglês ver", ambas de Lamartine Babo; "Ele, ela e o outro", de Bruno Marnet; e "A Casa do Nicola", de João de Barro, todas na interpretação de Eliana ,com exceção da ultima, que teve a vocalização de Bill Farr. A face complementar do disco encerra o "show" "Sinfonia Carioca", contendo motivos das seguintes musicas populares: "Primavera no Rio", de João de Barro. "Copacabana", de João de Barro e Alberto Ribeiro, "Manchete", de Lirio Panicalli, "Batuque no Morro", de Russo do Pandeiro e Sá Roris, "Largo da Lapa" de Marino Pinto e Wilson Batista, "A Lapa", de Herivelto Martins e Benedito Lacerda, "Teu Cabelo Não Nega", de Lamartine Babo e I. Valença, "Serpentina", de David Nasser e Haroldo Lobo, e "Cidade Maravilhosa", de André Filho. Eliana responde pela parte vocal, enquanto a parte instrumental coube a Lirio Panicali, que lançou mão de grande córo. Gostamos do microssulco. Encerra musica brasileira da legitima, embora se possa fazer alguma restrição às interpretações de Eliana, que afinal é bonita, interessante "mascara" para o cinema, porem cantora de parcos recursos vocais, ainda que os seus esforços em defender os numeros — e os defende bem — sejam dos mais elogiaveis. Mas apesar disso é um LP atraente musicalmente, muito recomendavel aos que apreciam a nossa canção popular. Para os que viram o filme, o disco tem um motivo a mais de atração, porque a pelicula foi realmente uma surpresa agradavel da nossa cinematografia.

Noticiario da Art-Films

G. W. Pabst, admiravel criador de tipos, movimentador de massas no cinema, dirigiu "A Voz do Silencio", apresentada no 1.o Festival Internacional de Cinema, considerada uma das melhores peliculas destes ultimos tempos. Trata-se do drama de um grupo de individuos diante da sociedade, drama que no fundo aspira e alcança ser, o drama de toda a humanidade. Com um admiravel elenco, dentre o qual se destacam Rossana Podestá, Aldo Fabrisi, Daniel Gélin, Jean Marais, Frank Villard, Cosetta Greco, Paolo Stoppa, Maria Grazia Francia, Enrico Luzi, Pina Piovani, Edoardo Cianelli, Antonio Craste outros, Pabst apresenta personagens vivos, numa serie de historias que ficarão na memoria do publico.

Inspirando-se no celebre romance de Adolfo d'Ennery, "As duas Orfãs", um classico da literatura, lido por milhares de pessoas e que comoveu toda uma geração, Giacomo Gentilomo dirigiu o tecnicolor "Duas Mulheres... dois destinos", moderno e movimentado celuloide, que traz nos principais papeis a encantadora Myrian Bru, Milly Vitale, Franco Interlenghi, André Luphe, Gabrielle Dorzet e Nadia Gray.

RIBALTA

EGAS MUNIZ

OLINDA ALVES FICOU como primeira princesa do Baile dos Artistas deste ano, alcançando 8.750 votos. O 3.o lugar (segunda princesa) ficou para a "girl" Marly, ambas do Teatro Santana.

ELVIRA PAGÃ: 22.750! Foi com esse total de votos que a "estrela" ganhou, anteontem, na 2.a e ultima apuração do concurso promovido pela "Casa do Ator", o titulo de "Rainha do Baile dos Artistas de 1956", que será hoje, no Cine Paramount. Ela, que já era rainha de 5 coroas, hoje à noite vai somar outra mais no seu arquivo.

ANGELITA MARTINEZ, que será coroada, hoje, no Rio, como "Rainha do Baile das Atrizes" (Teatro João Caetano) virá amanhã à São Paulo. Virão no mesmo avião o professor Karman, que vai apresenta-la, em julho, como "estrela" de "Satã Disse Sim" no Teatro de Aluminio e o procurador da "Casa do Artista" Carlos Melo. Angelita ficará só um dia (ou melhor, uma noite) em São Paulo, voltando no sabado, porque... sabado já é Carnaval.

RUTH DE SOUSA vai passar o Carnaval no Rio. Viajará amanhã, ficará hospedada no apartamento de uma amiga norte-americana e regressará na 4.a-feira de Cinzas. Já o Carlos Maria que não é muito de Carnaval, passará o tempo da folia no seu apartamento mesmo, ali pertinho do TBC.

O MOÇO BILUCA, o tal que toca qualquer musica numa simples folha de ficus, está no elenco da revista "Carnaval no Catete" já há duas semanas. Apresenta-se em "Granada" e "Estrellita". Mas quase sempre pedem-lhe "bis". Em vez de "bis" Biluca toca "Violetas Imperiais". Um suceso, o "astro" crioulo, no Santana.

NÉLO BRINATTI está, felizmente completamente restabelecido das duas operações que fez, em Porto Alegre. Ele diz que sofreu um bocado. Mas já está em perfeitas condições físicas. E sempre empresando bons elencos para Paraná e R. G. do Sul.

DERCY GONÇALVES irá sem falta, para o Teatro Guayra, de Curitiba. Ultima forma, então na data da sua "reentrée" no pequeno auditorio do TA. Nélo Brinatti vai hoje ao Rio, para assinar o contrato (com um adiantamento financeiro regular) com Danilo Bastos. A estreia, em Curitiba, será a 7 de março. Depois, sim: São Paulo.

O BAILARINO DENNIS GREY, do Municipal carioca, parece que não virá mais para a revista "Peixe Vivo", que tem estreia marcada para dia 23, no Santana. Soubemos que Dennis esperava uma resposta dos empresarios até 4.a-feira passada. E que iam falar com ele 2.a-feira agora. Mas, quem sabe, encontrarão uma saída e o bailarino e coreografo virá sempre, para o Santana.

SE POR ACASO NÃO HOUVER mesmo jeito de Dennis Grey vir para a revista "Peixe Vivo", os empresarios atualmente ocupando o Santana estão pretendendo o coreografo Delfi, que já está no Rio, regressando com o elenco de Walter Pinto. Vindo Delfi, trará tambem umas "girls" do conjunto de Walter Pinto.

O TEATRO SANTANA está reservado para a primeira temporada, em São Paulo, da Cia. Celi-Tonia-Autran. Estão reservados os meses de novembro e dezembro.

NO 2.o SEMESTRE DE 56, teremos, no Santana, novamente, o "Lido" de Paris ou, então, o elenco do "Moulin Rouge", que é da mesma empresa do "Lido". O empresario de Paris deverá vir ao Brasil dentro de um ou dois meses, para segurar teatros aqui e no Rio. Falou-se no Municipal, para qualquer desses elencos. Mas sabe-se que o Municipal não daria os 60 dias que a empresa pretenderá e nem é praxe, lá, duas sessões noturnas. Será o Santana mesmo. Em agosto e setembro.

OS ENSAIOS DE "PEIXE VIVO", segunda revista de Ricci & Cruz, para o Santana, deverão começar hoje, pois ontem à tarde, lá mesmo no Santana, os empresarios mais o ensaiador J. Mafra estiveram lendo a parte do texto de Luiz Iglezias e Freire Junior que já veio do Rio. A estreia de "Peixe Vivo" será mesmo dia 23?

RAFAEL DE LIVEIRA, depois teve secretariando a Cia. Ludy Veloso-Armando Couto, por em São Paulo. Aliás, já ficou: está como secretario do Teatro Maria Della Costa. Já está em plena atividade lá na rua Paim.

LUDY E ARMANDO ainda não regressaram ao Rio. Estão em São Paulo, lá na Vila Mariana. Sempre recebendo simpaticas manifestações de solidariedade de gente de teatro, ante a sua decisão de abandonarem a ribalta. O que é uma lastima.

SANDRO JA' CONSEGUIU (foi anteontem) as datas que queria no Municipal carioca: serão 45 dias, a contar de 15 de maio vindouro. A temporada do TMDC no Municipal do Rio será com "A casa de Bernarda Alba" "A rosa tatuada" e uma outra peça, nacional, que Sandro e Maria ainda estão escolhendo. Jardel Filho estará ao lado de Maria em "A rosa tatuada" e, certamente, na peça nacional.

"O CANTO DA COTOVIA", pelo elenco do TMDC, será apresentado, sim, à plateia carioca. Mas o será na temporada popular, que Sandro fará logo em seguida à temporada no Teatro Municipal. Talvez no "João Caetano", "Mirandolina" tambem irá na temporada popular.

VIRGINIA LANE ESTARA domingo em São Paulo. (Vem fazer um programa de televisão). Aí, então, ela conversará, de novo, com Sandro Polonio, sobre as possibilidades dela vir com a sua companhia de revistas para o teatro da rua Paim, durante o tempo em que o elenco do TMDC estiver (por uns 90 dias, calcula-se) na "Cidade Maravilhosa".

CLEIDE IACONIS JA' FEZ a operação que precisava fazer na garganta. Aproveitou e tambem tratou dos dentes. Sempre simpatica e bastante graciosa a irmã de Cacilda Becker.

FABIO SABAG APROVOU mesmo nos testes com o diretor Maurice Vanneau. Ficou com o papel de um dos figurantes (que será um velho japonês) que ficou doente e precisou desistir de entrar em "A casa de chá do luar de agosto". Fabio está firme nos ensaios com Vanneau, desde anteontem.

"O SEDUTOR" IRA' no Teatro Brasileiro de Comedias, só até amanhã. Porque o TBC não funcionará no Carnaval. Só se reabrindo na outra segunda-feira (dia 20) para a estreia de "A casa de chá do luar de agosto".

RUGGERO JACOBBI SERA' homenageado, depois do Carnaval (pelo seu feliz regresso da Italia) por um grande numero de amigos. Na comissão promotora estão desde já: a pianista Ana Stela Schic, as senhoras Maria de Lourdes Teixeira, Carmen Dolores Barbosa, atriz Maria Della Costa e senhores José Geraldo Vieira, Alfredo Mesquita, Sergio Cardoso, Aldo Calvo, Sabato Magaldi, Lima Barreto, Noé Gertel e Mario Donato. Aí vai a adesão, tambem, de "Ribalta".

TV EM DESFILE

PROGRAMAS DE HOJE

T V 3

12,30 — Poesia sempre Poesia
12,45 — Musical TV
13,00 — Edição Extra
13,15 — Esquina do Mundo
13,30 — Você Sabia?
13,45 — Reprise Kinemascopio
18,00 — Cine Trol
18,30 — Veja como se cozinha
19,00 — Seu Pepino
19,15 — Reporter Esso
19,35 — A Bola do Dia
19,45 — Fabulas animadas
20,10 — Musica, doce musica
21,50 — Batalha de Sucessos Reor
21,00 — Mappin Movietone
21,20 — Novela
22,05 — Imagens do dia

T V 5

22,35 — Forum dos esportes
19,01 — Zaz Traz
19,33 — Seriado
20,01 — Filme
20,15 — Namorados Valery
20,31 — Intimidade
21,01 — Sala de Concertos
21,31 — CCB Tele-Jornal
21,45 — Encontro musical
22,05 — Vivendo e Aprendendo
22,31 — Entrevistas.

T V 7

11,30 — Dezenho Animado
12,00 — Programa Feminino
12,30 — Tele-Jornal
12,45 — Mecanica
13,00 — Show
18,00 — Sessão Zig-Zag
18,55 — Turf
19,00 — Sportvisão
19,15 — Esportes a motor
19,30 — O nosso Amigo Arrelia
19,55 — Sociais Cisne
20,00 — Audições Fototica
20,35 — Retrato Musical do Brasil
21,30 — Cidalia Meireles
22,05 — Historia que a vida escreveu
23,00 — Ultima Edição.

Será exibido no exterior o filme "Traição"

A tentativa de impedir a saida do filme "Traição" para o exterior teve seu desfecho com a decisão tomadas pelas autoridades do comercio exterior da Italia, que em vista de sentença judicial já lavrada, considera o filme inteiramente liberado. O filme, que teve uma acidentada carreira, em consequencia dos sucessivos processos contra ele instaurado, pelos descendentes do engenheiro Vanzelli, poderá, assim, ser exportado e será exibido em todas as partes do mundo. Uma firma paulista — a Aurea Filmes — obteve os direitos de distribuição para o Brasil, cujo publico poderá, assim, assistir no cinema, toda a historia dramatica ocorrida pouco depois da primeira guerra, com o engenheiro Vanzelli, historia que chegou a emocionar a opinião publica da Europa.

Assim, dentro em pouco poderá o filme ser exibido no país, devendo primeiramente ser lançado em um circuito paulista. A pelicula é dirigida por Ricardo Fredda e interpretada pelos artistas Amadeo Nazzari, Vittorio Gassman, Gianna Maria Canale e outros. Nazzari vive a figura tragica do engenheiro Vanzelli, duas vezes levado ao tribunal pelo mesmo crime, enquanto Gassman faz o papel de seu socio.

CINEMA
PROGRAMAS DE HOJE

CENTRO

MARABA' — Cinemascope — **Sangue Rebelde** — Com Rock Hudson — Proib. 10 anos — J. J. — Desde às 14.15 hs.

MONARK — **Porto o Prazer** — Com Jean Gabim — Proib. 18 anos — J. N. — Às 18, 20 e 22 horas.

NORMANDIE — **Porto do Prazer** — Com Jean Gabim — Proib. 18 anos — J. N. — Desde às 14 horas.

PLAZA — Cinemascope — **A Rainha Tirana** — Com Bette Davis — Proib. 10 anos — J. N. — Desde às 14 horas.

PEDRO II — **Tulonga Ilha Condenada** — Com J. Weismuller — **Mulheres Pré-Historicas** — Proib. 10 anos — J. N. — Desde às 9 horas.

REPUBLICA — Cinemascope — **A Rainha Tirana** — Com Richard Todd — Proib. 10 anos — J. N. — Desde às 14 horas.

RITZ — (S. João) — **Pistoleiros Por Equivoco** — Com Wayne Morris — Livre — J. N. — Desde às 14 horas.

STA. HELENA — **Sete Homens Enfurecidos** — Com Debra Paget — Proib. 14 anos — **Dragões Com Asas** — J. N. — Desde às 9,15 horas.

BAIRROS

AMAZONAS — (Vila Prudente) — Fechado para preparatidos dos grandiosos bailes carnavalescos que realizar-se-ão no seu salão.

BRAZ POLITEAMA — **Pistoleiros Por Equivoco** — Com Wayne Morris — **Sherlock do Ar** — J. N. — Às 19 horas.

CINEMAR — (Sto. Amaro) — Fechado. Nesse salão serão realizados grandiosos bailes carnavalescos, dentro de poucos dias.

GLORIA — **Pistoleiro Por Equivoco** — Com Wayne Morris — **Perdidamente Tua** — J. N. — Às 19 horas.

HOLLYWOOD — **Pistoleiro Por Equivoco** — Com Wayne Morris — **Quando Canta o Coração** — J. N. — Às 14 e 19 horas.

ITAMARATI — **Porto do Prazer** — Com Jean Gabim — Proib. 18 anos — J. N. — Às 20 e 22 horas.

ICARAI — **Pistoleiro Por Equivoco** — Com Wayne Morris — **O Netinho de Papai** — J. N. — Às 14 e 19 horas.

ITAIM — Fechado para adaptação do salão onde realizar-se-ão grandiosos bailes carnavalescos.

IRIS — **Viuva Alegre** — Com Lana Turner — **E' Melhor Ser Pobre** — J. N. — Às 19 horas.

LINS — **Porto do Prazer** — Com Jean Gabin — Proib. 18 anos — J. N. — Às 19.30 e 21,30 horas.

MARINGA' — **Dupla do Barulho** — Nacional com Oscarito — **Do Odio Nasce o Amor** — Às 20 horas.

OBERDAN — Fechado — Está sendo adaptado, decorado e ornamentado, para a realização dos grandes festejos carnavalescos em seu salão.

PHENIX — **Porto do Prazer** — Com Jean Gabin — Proib. 18 anos — J. N. — Às 15, 19,30 e 21,30 horas.

REGENCIA — Cinemascope — **A Rainha Tirana** — Com Bette Davis — Proib. 10 anos — J. N. — Desde às 14 hs.

RADAR — Cinemascope — **A Rainha Tirana** — Com Richard Todd — Proib. 10 anos — J. N. — Às 20 e 22 hs.

RITZ — (Consolação) — **Porto od Prazer** — Com Jean Gabin — Proib. 18 anos — J. N. — Desde às 14 horas.

RECREIO — **Pistoleiro por Equivoco** — Com Wayne Morris — **Testamento de Deus** — J. N. — Às 19 horas.

ROXY — **O Preço de Um Homem** — James Stewart — **Será Pecado?** — J. N. — Desde às 13,30 horas.

REX — **Salve a Campeã** — Com Esther Willians — **Uma Aventura Em Roma** — J. N. — Às 19 horas.

S. JORGE — O salão desse cinema está sendo decorado e ornamentado para os proximos festejos carnavalescos.

SAVOY — **Dominado Pelo Crime** — Com Tony Curtis — **Antro de Perdição** — Proib. 14 anos — J. N. — Às 19 horas.

S. LUIZ — **Perdida Pela Paixão** — Nacional com Tonia Carrero — **Panico em Singapura** — Proib. 14 anos — Às 19 horas.

S. GERALDO — **Lili** — Com Leslie Caron — **Tarzan e as Sereias** — J. N. — Às 18,30 horas.

SAMMARONE — **Pistoleiro por Equivoco** — Com Wayne Morris — **A Lei e a Mulher** — J. N. — Às 14 e 19 hs.

TROPICAL — **Porto do Prazer** — Com Jean Gabim — Proib. 18 anos — **Nupcias Reais** — J. N. — Às 14 e 19 horas.

TUCUPUVI — **Brado do Perigo** — Com Gilbert Roland — **A Gota de Sangue** — J. N. — Às 19,15 horas.

CIRCO

CIRCO PIOLIN — Prossegue alcançando sucesso as funções desse circo, diariamente com a presença dos famosos "clowns" Piolin e Pinatti — Na 2.a parte a comedia de A. Pinto: PRA' MIM CHEGA — Às 20,30 horas.

AOS NOSSOS ASSINANTES DA CAPITAL

Solicitamos que nos comuniquem qualquer irregularidade no recebimento do jornal, pelo telefone 36-3167.

DE CALDAS SURGE COMO A FIGURA MAIOR DO "REMONTA E VETERINARIA DO EXERCITO"

Tidas como maiores adversarias daquela egua gaucha Patricia, Roleta, Handy e Guayaquis — Valoriza o programa da domingueira o premio "Eusebio Queiroz Mattoso"

Fas parte do programa das corridas de domingo, em Cidade Jardim, o Classico "Remonta e Veterinaria do Exercito", em 1.000 metros, com 250 mil cruzeiros de dotação e reservado a eguas nacionais de boa campanha. A tradicional competição, que traduz à homenagem do turfe àquela prestigiosa secção do Exercito, que tanto tem contribuido para o aprimoramento e desenvolvimento da criação do cavalo puro de corridas, reuniu um elevado numero de concorrentes. Tiveram suas inscrições confirmadas De Caldas e Blameless, do turfe carioca, e mais Ilcha, Ortega, Patricia, Roleta, Harali, Handy, Iersina, Serelepe, Guayaquis, Yamour e Inglesa, do turfe local.

A egua gaucha De Caldas, que traz da Gavea feitos marcantes, conta com maior numero de partidarios. Realmente, sendo, como é, animal afeito a provas de tiro reduzido e de muito boa classe, tem amplas possibilidades na carreira. Mas terá, é certo, adversarias não menos credenciadas e igualmente apreciadores do tiro curto, como Patricia, ganhadora ainda no ultimo domingo. Handy, atravessando uma fase das mais felizes, Roleta, com um trabalho muito animador; e Guayaquis, tambem muito corredora e em condições as mais animadoras.

O encontro de eguas no quilometro deve agradar.

Há, no programa de domingo, um segundo atrativo com denominação propria: o premio "Eusebio Queiroz Mattoso", em 2.400 metros, com as inscrições de Causidico, Ele, Abilio, Endiabrado, Rossi, Elfos, Flavo, Minarso e Jambom.

RIBEIRÃO PRETO TERÁ UM MODERNO HIPODROMO

O empreendimento será inaugurado pelo presidente da Republica durante as comemorações do centenario da cidade

RIBEIRÃO PRETO, 8 (Sucursal) — A reportagem do "CORREIO PAULISTANO" visitou domingo ultimo, a convite do sr. Tomaz Alberto Whately, presidente do Jockey Club de Ribeirão Preto, as obras do seu futuro hipodromo, nas proximidades do Aeroporto do Tanquinho nesta cidade. Em julho proximo, em homenagem ao centenario de Ribeirão Preto, serão realizadas as primeiras corridas. Para a inauguração solene do hipodromo do Jockey Club local será especialmente convidado o sr. Juscelino Kubitschek, presidente da Republica.

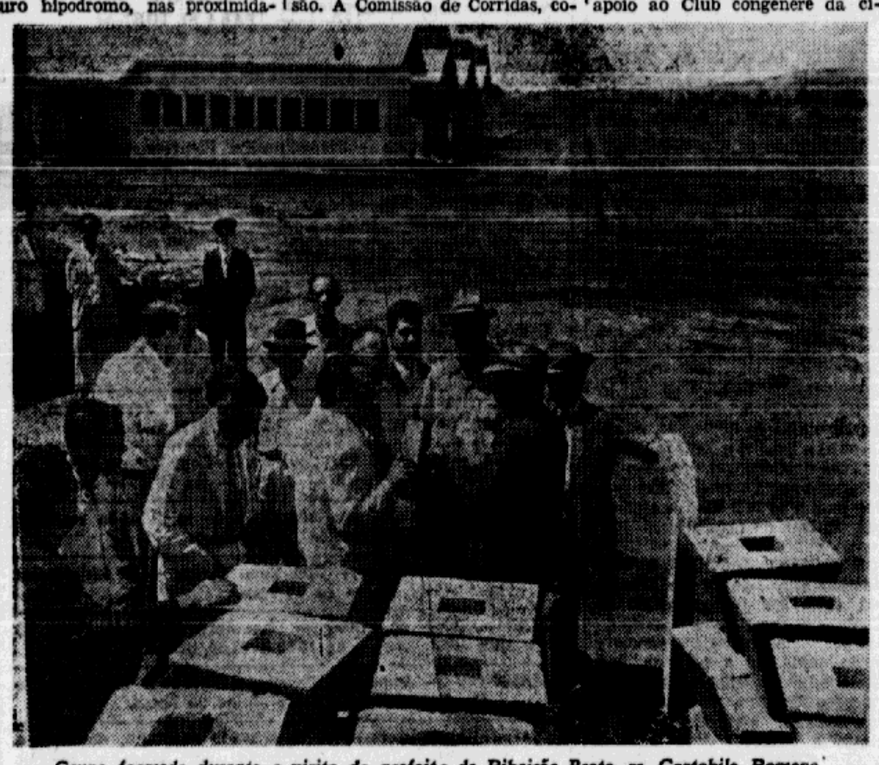

Grupo formado durante a visita do prefeito de Ribeirão Preto, sr. Costabile Romano, às obras do Jockey Club da cidade

PORMENORES

Durante a visita às obras, o sr. Tomaz Alberto Whately informou à nossa reportagem que as cavalariças terão capacidade para 300 animais. Os boxes foram construidos dentro da tecnica mais moderna. As casas destinadas aos treinadores estão em fase de acabamento. O "paddock" tambem está em fase de conclusão. A Comissão de Corridas, como convem, terá alojamento proprio, com todo o conforto necessario ao desempenho de sua missão. A arquibancada terá capacidade inicial para 3 mil pessoas. A largura da pista será de 20 metros, com um comprimento de mil e seiscentos metros. A caixa de agua instalada no local tem capacidade para 70 mil litros.

A inauguração do moderno prado de corridas será realizada por ocasião do Campeonato do Interior de Polo. Fomos informados que a atual diretoria do Jockey Club local já obteve a cessão de mais 3.000 metros de terrenos continuos ao hipodromo, a fim de ampliar as instalações futuramente. O Jockey Club de São Paulo vem emprestando todo seu apoio ao Club congenere da cidade. O Jockey Club de Ribeirão Preto possuirá 500 socios proprietarios. Por força de determinação estatutaria, todo o "superavit" — logo após o pagamento das despesas — será integralmente destinado a fins caritativos.

O prefeito de Ribeirão Preto, sr. Costabile Romano, tendo em vista a grandiosidade da obra e os fins a que se destina, determinou a elaboração de estudos de ajardinamento e embelezamento do local.

Raul Urbina no "Stud" Fazenda Nova

RIO, 8 ("Correio") — O antigo jockey Raul Urbina, que ainda há pouca diplomou-se pela missão de Corridas do Jockey Club Brasileiro, foi convidado pelo sr. Paula Lara, de S. Paulo, para cuidar da cavalhada do "Stud" Fazenda Nova, de propriedade daquele turfista e de seus parentes.

Urbina já aceitou o encargo e está apenas providenciando a sua mudança para a capital paulista. Ainda esta semana deverá assumir a direção do "Stud" em Cidade Jardim.

Proibida a entrada na Gavea dos implicados no inquerito

RIO, 8 ("Correio') — A Comissoá de Corridas do Jockey Club Brasileiro, depois de bem apreciar às conclusões a que chegou o delegado do 1.o Distrito Policial, no inquerito instaurado para apurar os casos de "dopings", determinou a suspensão temporaria dos efeitos das matriculas do jockey Helio Lopes Oliveira, do cavalarico Decio José dos Reis ("Pintado"), e ainda cortou relações com o proprietario Paulo Durante, até o pronunciamento da Justiça.

PENNY, DE CALDAS E FLAVO, OS MAIS VISADOS NA DOMINGUEIRA

NÃO ESTÃO FACEIS AS OITO CARREIRAS — PILOTOS COMBINADOS

Nada faceis as oito provas que compõe o programa da domingueira, em Cidade Jardim. Se não estão muito cheios alguns dos pareos, estão, entretanto, bastante equilibrados, condição que não se poderá negar às provas melhor formadas.

A "catedra", embora ecoando o equilibrio reinante nas diversas carreiras, já determinou os seus favoritos: Pérfida, Penny, Hermano, Francfort, Hakubai, Bartim De Caldas e Flavo. Não escondeu, tambem, a sua maior preferencia pelo trio Penny-De Caldas-Flavo.

MONTARIAS

Estão combinadas as seguintes montarias para as corridas de domingo, em Cidade Jardim:

1.o PAREO — Cr$ 40.000,00 — 3.000 metros — Às 13,30 horas.

		Ks.
(1	Dark Eyes, N. Pereira	56 1
1(("	Pérfida, R. Zamudio	57 3
(2	Bolero, D. Garcia ..	58 2
2(("	Pae Chico, J. O. Sou.	56 5
3-3	Ebi, C. Taborda ...	52 4

2.o PAREO — Cr$ 60.000,00 — 1.500 metros — Às 14 horas.

		Ks.
1-1	Penny, R. Zamudio	55 5
2-2	Ipuã, J. Carvalho ..	55 3
(3	Gigolette, F. Pereira	55 4
3((4	Oitera, A. Nobrega	55 2
(5	Gerebita, Pinhe. F.o	55 6
4((6	Itacuruçá, M. Sign.	55 1

3.o PAREO — Cr$ 50.000,00 — 1.600 metros — Às 14,35 horas

		Ks.
(1	Bartovi, R. Zamudio	56 3
1(("	Rosiére, N. Pereira	54 1
2-2	Hermano, G. Silva ..	56 4
3-3	Desaforo, O. Reichel	56 6
(4	Roskilde, E. Gonçalv.	56 [illegible]
4((5	Gageiro, Pinheiro F.o	56 3

4.o PAREO — Cr$ 60.000,00 — 1.800 metros — Às 15,10 horas.

		Ks.
(1	Buridan, L. B. Gonç.	55 4
1(("	Burundum, G. Mass.	55 1
2-2	Rojão, L. González .	55 5
3-3	Francfort, R. Zamud.	55 6
(4	Giroé, F. Sobrero ..	55 3
4((5	Eclatant, N. Pereira .	55 2

5.o PAREO — Cr$ 60.000,00 — 1.800 metros — Às 15,50 horas.

		Ks.
(1	Içã, L. B. Gonçalves	55 7
1(("	Idê, C. Taborda	52 3
(2	Roca, L. González ..	55 6
2((3	Ipoméne, R. Zamudio	55 5
(4	Gasnete, N. Pereira .	55 4
3((5	Baleeira, Pinhei. F.o	55 1
(6	Hakubai, F. Costa .	55 2
4((7	Ofaly, G. Massoli ..	55 8

6.o PAREO — Cr$ 50.000,00 — 1.200 metros — Às 16,30 horas.

		Ks.
(1	Bartim, L. B. Gonç.	56 1
1((2	Compacto, H. Molina	56 3
(3	Minocalmo, G. Mass.	56 5
2((4	Iritaca, C. Lira	54 6
(5	Quietude, L. González	54 2
3((6	Don Armando, F. So.	56 4
(7	Xará, C. Taborda ..	54 7
(8	Kimberlay, F. Costa .	56 8
4((9	Dezembro, D. Garcia	56 10
("	Inefavel, Pinheiro F.o	54 3

7.o PAREO — Classico "Remonta e Veterinaria do Exercito" — Cr$ 150.000,00 — 1.000 metros — Às 17,15 horas.

		Ks.
(1	De Caldas, J. P. Sou.	57 3
1((2	Hilcha, L. B. Gonçal.	54 4
(3	Ortega, A Xavier ..	54 13
(4	Patricia, Pinheiro F.o	54 5
2((5	Roleta, L. González .	54 6
(6	Harali, E. Gonçalves	57 11
(7	Handy, J. Alves ...	54 8
3((8	Iersina, G. Massoli ..	54 10
(9	Serelepe, J. arvalho .	54 2
(10	Gayaquis, M. Alonso	54 7
(11	Yamour, R. Zamudio	57 9
4((12	Inglesa, G. Silva ...	54 12
(13	Blameless, D. P. Silva	54 1

8.o PAREO — "Euzebio Queiroz Mattoso" — Cr$ 80.000,00 — 2.400 metros — Às 18 horas.

		Ks.
(1	Causidico, E. Casan.	61 7
1((2	Ele, L. B. Gonçalves	55 4
(3	Abilio, M. Alonso ...	57 6
2((4	Endiabrado, D. Gar.	54 9
(5	Rossi, J. Camargo ..	57 1
3((6	Elfos, R. Zamudio ..	53 2
(7	Flavo, G. Silva	57 5
4((8	Minarso, L. González	61 3
(9	Jambon, C. Taborda	59 2

*

Os 2.o e 3.o pareos na areia e os demais na grama.

RESULTADOS DE SÃO VICENTE

1.o pareo — 1.500 metros

1.o Espetaculo, S. Iodice; 2.o Nitente. Venc. (4) 16,00. Dupla (23) 58,00. Placês (4) 12,00, (2) 22.00.

2.o pareo — 1.000 metros

1.o Recordista, O. V. Andrade; 2.o Florentine. Venc. (1) 17,00. Dupla (12) 23.00. Placês (1) 11,00, (2) 11,00.

3.o pareo — 1.600 metros

1.o Crepusculo — S. Iodice, 2.o Ferroada. Venc. (3) 26,00. Dupla (13) 45,00. Placês (3) 14,00, (1) 14,00.

4.o pareo — 1.000 metros

1.o Limousine, M. Cataldi; 2.o Beijo Amargo; 3.o Bicudo. Venc. (9) 19,00. Dupla (14) 86,00. Placês (9) 11,00, (1) 11,90, (3) 11,00. Não correram Famanan n.o 5 e Ousei n.o 10.

5.o pareo — 1.200 metros

1.o Hashih I. Pinheiro; 2.o Hallaõ. Venc. (6) 39,00. Dupla (24) 26,00. Placês (6) 20,00, (2) 12,00.

6.o pareo — 1.600 metros

1.o Halte Lá, D. Garcia; 2.o Dende. Venc. (1) 36,00. Dupla (14) 31,00. Placês: (1) 18,00, (7) 18,00. Não correu Impulsivo.

7.o pareo — 1.200 metros

1.o Cap Mozart, J. Cruz; 2.o Avancéne; 3.o Xandé. Venc. (5) 77,00. Dupla (34) 51,00. Placês (5) 19,00, (7) 13,00, (2) 1600.

Movimento da Casa de Apostas Cr$ 4.363.600,00.

Portões, 6.310,00.

Total geral, 4.369.910,00.

Raia: Seca.

COMPANHIA SEGURADORA BRASILEIRA

ASSEMBLEIA GERAL ORDINARIA

PRIMEIRA CONVOCAÇÃO

São convidados os Snrs. Acionistas a se reunirem em assembléia geral ordinaria, na sede social à rua Direita n. 49, 6.o andar, nesta capital, no dia 28 do corrente, às 9,30 horas, para discutirem e votarem a seguinte

ORDEM DO DIA

1.o) — Relatorio da Diretoria correspondente ao exercicio de 1955;
2.o) — Parecer do Conselho Fiscal referente ao Balanço encerrado em 31 de Dezembro de 1955;
3.o) — Eleição da Diretoria para o quatrienio de 1956 a 1960;
4.o) — Eleição dos membros efetivos e suplentes do Conselho Fiscal para o exercicio de 1956 e fixação dos respectivos honorarios.

De acordo com o artigo n.o 91, § 1.o do Decreto-lei n.o 2.627 de 26 de Setembro de 1940 os Snrs. Acionistas poderão ser representados por outro Acionista que não seja administrador ou fiscal da Companhia, outorgando-lhe, para isso, procuração especial para representar e votar.

Ficam suspensas as transferências de ações até a realização da assembléia.

São Paulo, 6 de Fevereiro de 1956.

A DIRETORIA
EDGARDO DE AZEVEDO SOARES
Presidente
ALFREDO EGYDIO DE SOUZA ARANHA
Vice-Presidente
JOSÉ DA SILVA GORDO
Diretor Tesoureiro
ANTONIO DE ALMEIDA PRADO
Diretor Secretario.

Deixa de assinar o DR. JOSÉ ERMIRIO DE MORAES, Diretor Comercial, por estar ausente do país.

O FESTIVAL DE HOJE NO BONFIM

O numero de honra é o premio "Luiz Antonio Pontes Barbosa" — Informes e prognosticos do "Correio Paulistano" — Programa e montarias oficiais

CAMPINAS, 8 (Sucursal) — O Jockey Club de Campinas dará prosseguimento à atual temporada, fazendo realizar amanhã, 5.a-feira, à noite, no velho hipodromo do Bonfim, mais um festival altamente promissor.

O programa está formado por sete provas, uma das quais com denominação propria — premio "Luiz Antonio Pontes Barbosa", em 1.400 metros e com as inscrições de Goulier, Haitiano, Aliador, Atomica, Joliness e Hosanarose.

INFORMES

A seguir, apresentamos aos leitores os informes do C.P. para as carreiras de amanhã, quinta-feira, à noite, no hipodromo local:

1.o PAREO — Cr$ 12.000,00 — 1.500 metros — Às 19,15 horas.

		Ks.
1-1	Palmito, J. M. Caval.	55 3
2-2	Nyanza, J. O. Sousa .	54 6
(3	Pibe Lindo, M. Sign.	56 5
3((4	Ducado, J. P. Santos	57 4
(5	Robinprince, R. Qen.	58 2
4((6	Car. Prince, L. Acuña	56 1

Não foi normal a ultima atuação do Palmito. Normalmente, o filho de Lunar deve levar a melhor, pois é superior à companhia. Nyanza, que volta bem movida, parece-nos a inimiga principal. Pibe Lindo surge como o nome seguinte.

2.o PAREO — Cr$ 12.000,00 — 1.400 metros — Às 19,45 horas.

		Ks.
1-1	Rio Beau, J. P. Mar.	58 1
(2	Aratu, O. V. Andrade	49 4
2((3	Nena Linda, M. Sign.	56 2
(4	Tempestade, W. Mon.	54 5
3((5	Az de Espadas, F. B.	48 7
(6	Edelen, M. Nappo ..	54 6
4(("	Matungo, R. Const.	48 3

Embora, esteja equilibrado o campo da prova, vamos entregar o nosso voto a Tempestade, já que a pupila do João Emrich vai reaparecer em turma e distancia favoraveis. Nena Linda, que voltou correndo regularmente, é a melhor indicação para a dupla. Rio Beau a postos.

3.o PAREO — Cr$ 12.000,00 — 1.500 metros — Às 20,15 horas.

		Ks.
1-1	El Menor, D. Garcia .	56 1
2-2	Estoril, J. Camargo .	54 5
3-3	Coquet, R. Penido ..	53 2
(4	Eber Shah, A. Nobr.	58 4
4((5	Felipa, R. Zamudio .	56 3

O manhoso El Menor é o retrospecto e está apto a confirma-lo. A ele o nosso voto para o posto de honra. Estoril, que aprecia a distancia, e anda bem, parece-nos o inimigo. Coquet surge como o melhor azar.

4.o PAREO — Cr$ 15.000,00 — 1.200 metros — Às 20,50 horas.

		Ks.
1-1	Haila, M. Nappo ...	53 1
2-2	Sarambé, R. Penido .	53 4
3-3	Espinafre, A. Nobrega	55 3
(4	Etinake, C. Borges .	53 5
4((5	Tadeusinho, J. C. C	55 2

Deixou boa impressão a potranca Haila, ao estrear entre nós, pois parou apenas na entrada da reta. Agora, mais aclimatada, acreditamos em sua vitoria. O estreante Espinafre tem trabalhos, que, confirmados, podem transforma-lo em vencedor da prova. Sarambé é adversario de certo respeito.

5.o PAREO — Cr$ 15.000,00 — 1.200 metros — Às 21,25 horas.

		Ks.
1-1	Dalul, A. Nobrega	58 4
2-2	Kero Kero, F. Mac.	56 3
(3	Negra Linda, M. Napo	52 2
3((4	Hispanica, XX	52 6
(5	Blackland, XX	54 5
4((6	Haut le Coeur, D. G.	58 1

Dalul tem corrido com regularidade e como a turma está fraca, vai levar o nosso voto. Haut le Coeur, bem colocado na distancia, surge como o inimigo maior. Negra Linda trabalhou muito bem, valendo como um bom azar.

6.o PAREO — "Luiz Antonio Pontes Barbosa" — 1.400 metros — Cr$ 20.000,00 — Às 22,05 horas.

		Ks.
1-1	Goulier, D. Garcia .	56 2
2-2	Haitiano, R. Zamudio	56 5
(3	Aliador, J. O. Sousa	56 6
3((4	Atomica, A. Nobrega	54 4
(5	Joliness, J. M. Caval.	54 4
4((6	Hosanarose, Pinh. F.o	54 3

No principal pareo, destaca-se Goulier, cuja recente vitoria foi das mais convincentes. Não deve ser batido o pupilo do S. Garcia. A escolha da dupla não está nada facil, nós, por mero palpite, preferimos a Hosanarose. [illegible] no é bem lembrado aos caçadores de pule alta.

7.o PAREO — Cr$ 20.000,00 — 1.500 metros — Às 22,45 horas.

		Ks.
(1	Quaker, R. Zamudio	52 4
1(("	Quinhão, F. Balula .	52 8
(2	Fearless, D. Garcia .	58 6
2((3	Cerd, R. Penido ...	50 2
(4	Eifel, J. Camargo ..	54 3
3((5	Inhangá, G. Silva .	52 5
(6	Irkito, M. Napo	50 1
4((7	Genequim, N. Pereira	50 7

Quaker, bem situado na [illegible]nha, tem tudo para levar a melhor. Inhangá, que volta com bons trabalhos, parece-nos a inimiga principal. Dos demais destaca-se o nome do Fearless, que pode até vencer.

*

Onibus especiais para Campinas — Saida às 16,30 horas, do Vale do Anhangabaú (em frente ao Cine Pedro II). Passagens à venda na "Quitandinha", ladeira Porto Geral, 24.

PALPITES DO "CORREIO PAULISTANO"

BONFIM

NOSSO FAVORITO	O INIMIGO	A DIFERENÇA
PALMITO	NYANZA	PIBE LINDO
TEMPESTADE	NENA LINDA	RIO BEAU
EL MENOR	ESTORIL	COQUET
HAILA	ESPINAFRE	SARAMBÉ
DALUL	HAUT-LE-COEUR	NEGRA LINDA
GOULIER	HOSANAROSE	HAITIANO
QUAKER	INHANGÁ	FEARLESS

FASTENER TEM ARES DE "BARBADA"

EVIDENCIOU PROGRESSOS O CAVALO FRANCÊS — OS FAVORITOS DA SABATINA

A "catedra" já estudou cuidadosamente o programa da sabatina. Revelou seus favoritos: Libellule, Guaiaco, Principe Negro, Gol, Palafrem, Fastener e Piraquê, mas isso sem negar boa dose de equilibrio aos diversos pareos.

O cavalo francês Fastener, por Nearco, evidenciou bons progressos e tem ares de verdadeira "barbada" na melhor carreira da reunião.

MONTARIAS

Estão combinadas as seguintes montarias para as sete provas da sabatina paulistana:

1.o PAREO — Cr$ 60.000,00 — 1.600 metros — Às 14,30 horas.

		Ks.
1-1	Soldanella, F. Costa .	55 1
2-2	Libellule, M. Alonso .	55 3
3-3	Ironda, L. B. Gonçal.	55 4
4-4	Releigh, L. González	55 2

2.o PAREO — Cr$ 60.000,00 — 1.500 metros — Às 15 horas.

		Ks.
1-1	Danubius, L. Gonzál.	55 4
2-2	Guaiaco, O. Reichel .	55 5
(3	Dragon Noir, F. Sobr.	55 1
3((4	Josué, T. O. Sousa .	55 3
(5	Babaçu, C. Taborda .	55 2
4((6	Kique, M. Signoreti .	55 6

3.o PAREO — Cr$ 40.000,00 — 1.500 metros — Às 15,30 horas.

		Ks.
(1	Prin. Negro, L. Gonz.	58 3
1((2	Preciosidade, O. V. A.	50 6
(3	Rocim, Pinheiro F.o	57 9
2((4	Cascalho, T. O. Silva	55 8
(5	Al Cobaça, N. Pereira	54 10
3((6	Cravinho, F. Sobreiro	58 7
(7	Anambé, B. Arujo ..	55 5
(8	Pemba Kid, M. Alon.	5 24
4((9	Fair Dove, G. Santos	48 2
("	Frota Belmont, D. G.	56 1

4.o PAREO — Cr$ 50.000,00 — 1.400 metros — Às 16,05 horas.

		Ks.
(1	Gol, L. B. Gonçalves	56 9
1((2	Rafan, E. Garcia ...	56 8
(3	Denuncia, R. Zamud.	54 4
(4	Quatambu, L. Gonzál.	56 1
2((5	Hiadê, W. Montanha	54 12
(6	Colmasterus, E. Casa.	56 11
(7	Diluvium, F. Sobreiro	56 7
3((8	Good Morning, N. P.	56 5
(9	Goiás, A. Nobrega ..	56 13
(10	Manegre, D. Garcia	56 3
(11	Roselito, M. Alonso .	56 10
4((12	Quichua, M. Signor.	54 6
("	Rinxa, E. Le Mener	54 2

5.o PAREO — Cr$ 40.000,00 — 1.400 metros — Às 16,40 horas.

		Ks.
(1	Gay Duty, G. Silva .	54 4
1((2	Consagrado, G. Sant.	51 8
(3	Palafrem, J. Carvalho	57 2
2((4	Eager, Pinheiro F.o .	58 3
(5	Plume Dorée, L. Var.	53 7
3((6	Firmino, G. Massoli .	56 5
(7	Patusco, M. Alonso ..	51 6
4((8	Del Rio, D. Garcia .	58 1

6.o PAREO — Cr$ 60.000,00 — 1.600 metros — Às 17,20 horas.

		Ks.
(1	Fastener, L. Gonzáles	56 4
1(("	Quixu, L. Vargas ...	56 2
2-2	Gardone, R. Zamudio	59 1
3-3	High Ball, J. Camar.	58 5
(4	Heranger, O. Reichel	53 6
4((5	Huapi, M. Alonso ..	52 3

7.o PAREO — Cr$ 40.000,00 — 1.300 metros — Às 18 horas.

		Ks.
(1	Eureka, D. Garcia ..	53 4
1(("	Axton, J. O. Sousa .	58 5
(2	Primás, L. B. Gonç.	55 3
2((3	Thalamus, B. Araujo	55 2
(4	Piraquê, L. González	57 1
3((5	Grifoni, G. Massoli .	56 8
(6	Enilve, O. Reichel .	55 6
4((7	Benguela, M. Alonso	55 7

*

Todos os pareos na areia, sendo o 7.o pela variante.

O "Betting" duplo desta corrida tem um saldo de Cr$ 89.620,30.

EMPRESA LUZ E FORÇA ELETRICA DE CAPIVARÍ S/A

ASSEMBLÉIA GERAL ORDINARIA

São convidados os senhores Acionistas para se reunirem em Assembléia Geral Ordinaria, a realizar-se no dia 8 de março de 1956, às 10 horas, em sua séde social, à rua Santa Ifigênia n. 714, 4.o andar, sala 13, nesta Capital, para, nos têrmos dos Estatutos Sociais, deliberarem sobre a seguinte ordem do dia:

a) — Relatório da Diretoria, Balanço, Demonstração da Conta de Lucros e Perdas e Parecer do Conselho Fiscal, relativos ao exercicio de 1955;
b) — Eleição do Conselho Fiscal e suplentes para o exercicio de 1956; e
c) — Fixação da remuneração ao Conselho Fiscal.

Outrossim, ficam desde já à disposição dos senhores Acionistas, na séde social, os documentos a que se refere o Artigo n. 99, do Decreto-lei n. 2.627, de 26 de setembro de 1940.

São Paulo, 6 de fevereiro de 1956.

A. de San Juan
Diretor Presidente

PRODUTOS QUIMICOS ISOCHEMIE, S.A.

ASSEMBLÉIA GERAL ORDINARIA

São convidados os srs. Acionistas a se reunirem em Assembléia Geral Ordinaria, no dia 22 de fevereiro de 1956, às 13 horas, na sede social, à rua Afonso Celso n. 671 — sala 33, a fim de tomarem conhecimento e votarem a seguinte Ordem do Dia:

a) — Relatório da Diretoria, Parecer do Conselho Fiscal e Balanço e Contas referentes ao exercicio de 1955;
b) — Eleição da nova Diretoria;
c) — Fixar vencimentos dos Diretores para o ano de 1956;
d) — Eleger os membros do Conselho Fiscal e seus suplentes para o ano de 1956 e fixar sua remuneração.

São Paulo, 7 de fevereiro de 1956.

Jean Georges Rohner
Diretor Presidente
Charles Amlinger
Diretor Comercial

HASTA PUBLICA DE TERRENO

Será vendida em hasta pública no dia 6 de março p.f. às 14 horas, no saguão principal do Palácio da Justiça, uma área de terreno de 23.600 ms. qs. no Parque Jabaquara, limitada pela Avenida Jurandir e Alamedas Yara e dos Guaiós, pertencente ao Espolio de JOSÉ DE SAMPAIO MOREIRA e sua mulher, avaliada por Cr$ 11.200.000,00. — Edital publicado no "Diário da Justiça" de 22 de janeiro último, página 9 — autos n.º 22.157/115 — Cartório do 1.º Ofício da Família.

COMPANHIA MUNICIPAL DE TRANSPORTES COLETIVOS

Concorrencia publica para a venda de material inservivel

Acha-se aberta concorrencia publica para a venda do material inservivel abaixo discriminado, cujo edital e prazo de encerramento, vão a seguir enumerados:

encerramento às 16 hs. de 9/2/56)

20.000 Ks. de sucata de vidro, sem estado, sem escolha inserção, no (edital n.o 3/017)

O edital referente ao material acima discriminado, bem como as condições gerais de concorrencia e as complementares de venda, encontra-se à disposição das pessoas interessadas, no Departamento de Compras e Abastecimento desta Companhia, sito à Avenida Francisco Matarazzo, 774, das 9 hs. às 11 hs., e das 14 às 17 hs., com exceção dos sabados, cujo expediente é das 9 hs. às 12 hs.

São Paulo, 12 de Janeiro de 1956.

COMPANHIA MUNICIPAL DE TRANSPORTES COLETIVOS

LIMPEZAS EM GERAL

SOALHO CORRIDO:
Raspagem com raspadeira à mão.
CALAFETAMENTOS:
Raspagem com maquina.
PARQUET:
Com massa de gesso crê e oleo de linhaça.
TAPETES:
Lavagem e desinfecção de tapetes fixos ou soltos. Serviço rapido.
HOMENS POR DIA:
Aceitamos pedidos para residencias.
FACHADAS:
Limpeza com JACTO VAPOR, por processo norte-americano.
ASSINATURAS:
Conservação de limpeza diaria para serviços noturnos e diurnos.

DAMOS AS MELHORES REFERENCIAS

EMPRESA LIMPADORA PAULISTA S. A.

EDIFICIO AMERICA (EX-MARTINELLI) — 9.o ANDAR

Telefones: 32-4374 — 32-4376 — 32-0006 — 33-3500 e 33-6614

IMPÕE-SE O PLANEJAMENTO DAS ATIVIDADES DO ESPORTE-BASE

Dirigentes e tecnicos devem traçar as diretrizes a serem observadas — O nivel disciplinar deverá constituir uma das principais preocupações

Estamos às portas do certame maximo nacional do esporte-base e bem proximos às datas estabelecidas para o Campeonato Sul-Americano de Atletismo, contudo nada de pratico realizamos até a presente data, nada de positivo foi dado apurar da coletividade militante. Tudo isto, indiscutivelmente, deve-se à falta de entendimento entre as forças que devem trabalhar para a constituição de uma equipe capaz de nos representar condignamente, quer no principal empreendimento nacional, quer no confronto que levará ao Chile os mais categorizados valores do atletismo continental.

OS PAULISTAS

Os tecnicos dos clubes vêm devemos noticia de qualquer planejamento objetivo de preparar seus conjuntos para a temporada oficial, contudo, no que respeita aos certames maximos brasileiro e sul-americano, parece-nos que nada de concreto ficou até agora deliberado entre os profissionais e a entidade maxima estadual. Não resta duvida que eles têm cooperado, dentro de suas possibilidades, para corresponder ao apelo formulado pela F. P. A., ou por outra, pelo presidente cel. Arlindo Pinto Nunes, entretanto, não tivemos oticia de qualquer plaejamento para o periodo preparatorio, que já cumpriu duas competições inexpressivas, anunciando-se para os proximos dias 18 e 19 a eliminatoria definitiva.

OS GUANABARINOS

Ignoramos, tambem, a marcha dos trabalhos na "Cidade Maravilhosa", contudo, pelas demonstrações do Flamengo, em Montevideu, não resta a menor duvida que o fenomeno se repete naquele importante centro do esporte-base brasileiro, criando, destarte, uma verdadeira brecha no potencial representativo do país, no proximo compromisso internacional. E' indiscutivel que o Vasco da Gama congrega a maior parte dos valores do atletismo carioca, entretanto, desconhecemos as atuais condições de seus "ases".

IMPÕE-SE O PLANEJAMENTO

Como já salientamos, um dos fatores responsaveis pelos resultados negativos da campanha preparatoria, indiscutivelmente, é a falta de planejamento. E' preciso que os mentores do esporte-base, como sempre aconteceu, convoquem os tecnicos de nossos clubes, para estabelecer, de comum acordo, a pauta dos trabalhos preparatorios, estabelecendo tambem as diretrises a serem observadas pelos elementos convocados, porque a qualidade de amador não isenta ninguem da observancia dos sadios principios de disciplina e cavalheirismo. A disciplina, que sempre constituiu o alicerce do exito de nossas iniciativas, deverá ser mantida a todo custo, com severa punição dos que pretenderem criar atmosfera prejudicial aos altos interesses do esporte-base brasileiro.

Humberto, destacado avante nacional

Anunciada a data do embarque de Humberto para Roma

ROMA, 7 (ANSA) — O jogador brasileiro Humberto Tozzi anunciou à Sociedade Esportiva Lazio sua proxima chegada a Roma.

Humberto deverá deixar São Paulo por via aérea no dia 15 do corrente mês sendo esperado na Capital italiana no dia 16 à noite.

O SANTOS QUER 80 MIL PARA JOGAR EM BELO HORIZONTE

BELO HORIZONTE, 7 (Asapress) — O Santos F. C. pediu Cr$ 80.000,00 para enfrentar o Atletico Mineiro. O alvinegro, caso o campeão paulista se comprometa a vir com todos os seus titulares, inclusive os da seleção aceitará a proposta do grémio santista. Há varios anos que o Santos não se exibe em Belo Horizonte.

CONHECIDOS OS "CRACKS" QUE INTEGRARÃO A SELEÇÃO ITALIANA

A mesma seleção que derrotou os alemães enfrentará em Bologna, no proximo dia 15, um conjunto francês

ROMA, 7 (U. P.) — A Italia anunciou, hoje, que a mesma equipe italiana de futebol derrotou aos alemães, campeões do mundo, em uma partida disputada em Roma em dezembro ultimo, enfrentará a um conjunto francês, na Bolonha, no dia 15 do corrente.

Alfredo Foni, treinador oficial, confirmou 11 jogadores que, segundo ele, reunem as condições para a partida de prova contra a equipe francesa.

A escalação do conjunto italiano que enfrentará ao Alexandria, a 11 de fevereiro, em uma partida de prova, é a seguinte:

Guarda-vala: — Giovanni Viola, do Juventus; defesas: — Ardigo Magnin e Serio Cervato, ambos do Fiorentina; medios: — Giuseppe Chiaprela, Francesco Rosetta e Armando Segato, todos do Fiorentina; avantes: — Giampiero Boniperto, do Juventus; Guido Gratton, Giuseppelo Virgili e Michelangelo Montanori, todos do Fiorentina e Riccardo Ese, do Genova.

Giuliano Sarti, do Fiorentina e Giovanni Giacomazzi, do Internacionale, serão reservas.

INICIADO O IV CAMPEONATO SUL-AMERICANO DE PENTATLO MILITAR

MONTEVIDEU, 8 (AFP) — Teve inicio o VII Campeonato Sul-Americano de Pentatlo Militar. Em prova hipica, os uruguaios Alferez Soza e o cap. Ortiz obtiveram os primeiros lugares, seguidos, pela ordem, pelos chilenos Gallo e Floody, pelo uruguaio Belem, pelos brasileiros Vignoli e Ferreira, pelo paraguaio Bogado, pelo brasileiro Malta, pelos chilenos Cortez e Cremona, pelo argentino Riera.

A seguir foram colocados, depois desses primeiros, o brasileiro Rezende, Morosone da Argentina, Lascano do Paraguai, Luetti do Uruguai, Florentin do Paraguai, e os argentinos Arquindegi e Velasquez, vindo em ultimo lugar o paraguaio Osorio.

O vencedor fez a pista em 7 minutos, 39 segundos e 3|10.

Um competidor argentino sofreu uma queda que lhe causou uma luxação na clavicula direita, apesar do que, continuou a prova. Julga-se, depois da primeira etapa, que a contagem é a seguinte: o Uruguai em primeiro lugar, depois o Chile, Brasil, Paraguai e Argentina.

Amanhã será disputada a prova de esgrima.

LIDERA O CHILE O SEXTO CAMPEONATO SUL AMERICANO DE PENTATLO MODERNO

Melhora a posição dos brasileiros — Vencedor, nas provas de esgrima, o tenente N. Ferreira

MONTEVIDEU, 8 (UP) — O Chile passou, hoje, a encabeçar as posições do Sexto Campeonato Sul-Americano de Pentatlo Moderno, conquistando o segundo e o terceiro postos na prova de esgrima, a segunda do torneio.

O capitão Nilo Floody, do Chile, passou ao primeiro lugar na classificação geral individual.

O Brasil conseguiu o triunfo na prova de esgrima mediante o tenente, N. Ferreira.

A posição do grupo brasileiro melhorou ao ser modificado o tempo do tenente Wenceslau Malta na prova de equitação realizada ontem, de decimo terceiro para nono posto.

A Argentina sentiu, hoje, a baixa do tenente Carlos Velasquez que sofreu uma luxação do ombro esquerdo na prova de ontem.

Na prova de esgrima, o Brasil foi o grupo mais rgeular descontando assim a vantagem que o Chile levou na prova de equitação.

Resultados das provas de esgrima:

N. Ferreira, Brasil, 13 vitorias, 5 derrotas, 0 golpe duplo; G. Cortez, Chile, 11, 3 e 4; N. Floody, Chile, 11, 5, e 2; B. Vignoli, Brasil, 11, 6 e 1; W. Malta, Brasil, 11, 6 e 1; J. Arguindegui, Argentina, 10, 5 e 3; H. Carmona, Chile, 9, 7 e 2; O. Rezende, Brasil, 9, 7 e 2; A. Ortiz, Uruguai, 8, 8 e 2; W. Belen, Uruguai, 0, 9 e 1; A. Sosa, Uruguai, 5, 9 e 4; J. Osorio, Paraguai, 5, 9 e 4; R. Bocado, Paraguai, 5, 11 e 4; M. Lezacano, Paraguai, 5, 11 e 3; L. Riera, Argentina, 4, 11 e 3; V. Florentino, Paraguai, 3, 14 e 1. Cumprida esta prova, a classificação por equipes é a seguinte: 1) Chile, 29 pontos; 2) Brasil, 31 pontos; 3) Uruguai, 42; 4) Argentina, 80; 5) Paraguai 87. Somadas duas etapas, individualmente: 1) N. Floory, Chile, 7 pontos; 2) N. Ferreira, Brasil, 8: 3) B. Vignola, Brasil, 10; 4) L. Gallo, Chile, 10; 5) G. Cortez, Chile, 12; 6) A. Ortiz, Uruguai, 12; 7) W. Malta, Brasil, 13; 8) A. Sosa, Uruguai, 14; 9) W. Belem, Uruguai, 16; 10) H. Carmona, Chile, 19; 11) O. Rezende, Brasil, 21; 12) R. Bosado, Paraguai, 23; 13) J. Arguindi, Argentina, 24; 14) P. Morrone, Argentina, 26; 15) L. Riera, Argentina, 30 pontos.

CONTRA A. A. MATARAZZO O COLETIVO DOS ESMERALDINOS

O tecnico Aimoré vem mantendo em constante atividade o conjunto do Palmeiras visando com isso dar maior poderio ao quadro titular bem como apurar realmente quaes os eleemntos que deverão ser dispensados.

Ontem, foi efetuado um rigoroso ensaio individual e hoje à tarde os craques palmeirenses treinarão coletivamente contra a A. A. Matarazzo.

APÓS O CARNAVAL DEIXARA' O APITO

ESTUDA MARIO VIANA A "CHANCE" DO TAUBATE' PARA SE TORNAR TREINADOR

RIO, 8 (Asapress) — Falando à reportagem, a proposito de seu ingresso no Taubaté, como treinador, Mario Viana informou que irá a São Paulo, logo após o Carnaval, para entrar em negociações com os dirigentes daquele clube, pois somente deixará o apito diante de uma base concreta. Assim, primeiramente, vai acertar os ponteiros dos relogios com os dirigentes do Taubaté, para depois pensar em deixar as funções de juiz.

Mario Viana trocará o apito por um clube

Controversias Sobre a Estada de Jogadores Estrangeiros na Italia

ROMA, 7 (ANSA) — Respondendo a um pedido de informações formulado pelo ministro Calabro acerca do veto Andreotti sobre o contrato de futebolistas estrangeiros, o ministro Tambroni afirmou o seguinte:

"O veto Andreotti, surgido para tutelar o carater nacional do futebol italiano, deve ser considerado ainda em vigor, com exceção unicamente para os jogadores estrangeiros pertencentes a familias italianas, ou no que diz respeito à substituição de jogadores estrangeiros que terminam o seu compromisso com os quadros que participam dos campeonatos nacionais. De qualquer maneira, a concessão de permissão de estadias deve estar, subtende-se, subordinada à quota de jogadores estrangeiros determinada e aprovada por parte da competente Federação de Futebol".

EDSON, O "FILHO PRODIGO" DE NOVO NO SIDERURGICA

BELO HORIZONTE, 7 (ASAPRESS) — Chegou hoje a esta capital, o centro-medio Edson que pertenceu ao Fluminense, o qual hoje mesmo assinou contrato com o Siderurgica, que agora retorna ao seu antigo clube.

Tentadora Proposta dos Cariocas a Arbitros Estrangeiros

Juizes uruguaios deverão funcionar no terceiro turno do certame

RIO, 7 (A) — A F.M.F. propôs aos árbitros Passington Rodrigues, do Uruguai, e Higer, austriaco, que atuam em Montevidéu, para formarem no seu quadro de arbitros para o 3.o Turno do Campeonato Carioca, mediante Cr$ 10.000,00 de ordenado, mais 10% como ajuda de custo e Cr$ 1.500,00 por jogo, com a garantia de 4 jogos por mês, o que dará portanto, o total de Cr$ 26.000,00 mensais.

HORARIO PARA OS JOGOS

RIO, 7 (A) — Em sua reunião de ontem, o Conselho Arbitral da F.M.F. decidiu que o horario para os jogos do 3.o turno do certame guanabarino será o seguinte:

Quarta-feiras à noite — inicio às 21,30 horas.

Sabados à noite — inicio às 21 horas.

Domingos á tarde — inicio às 17 horas, podendo ser mantidos acordos para ser realizado à noite.

Ficou decidido ainda, que não haverá preliminar nos jogos do 3.o turno.

QUER PROVAR O FUTEBOL CHILENO

Cinco partidas disputará o Botafogo naquele país e no Perú

RIO, 8 (Asapress) — O Botafogo irá brevemente ao Chile, para realizar uma temporada amistosa de cinco jogos. O clube carioca deverá estender sua excursão ao Peru.

HOMENAGEM

RIO, 8 (Asapress) — O Botafogo homenageará sabado as campeãs brasileiras de basquetebol, com uma grande festa em sua sede social.

MELHORA FAUSTO COPPI

GENOVA, 7 (Ansa) — Melhora lentamente o estado de saude de Fausto Coppi, o famoso campeão de ciclismo, qu há dias foi internado no hospital da Faculdade de Medicina da Universidade de Genova, atacado de febre tifoide. Sua tem, ratura, em leve diminuição, oscila em 37 graus.

Seu estado geral é deveras animador, sendo possivel q no fim desta semana ele tenha alta to hospital.

NOVAMENTE EM AÇAO A PONTE PRETA

Hoje à noite, a equipe da Ponte Preta enfrentará, em Uberaba, o quadro do Nacional.

O conjunto de Campinas, em sua primeira apresentação em gramados mineiros, foi derrotado por 2 a 1, pelo Uberaba E. C.

HURACAN E TOLIMA NO JOGO FINAL DO QUADRANGULAR DA CIDADE DE CALI

Vencido o Atletico peruano pelo America colombiano — Empataram os argentinos com os vice-campeões da Colombia

BOGOTÁ, 8 (A.F.P.) — O Huracan, de Buenos Aires, e o Atletico Nacional, vice-campeão colombiano, empataram (1 a 1) no jogo disputado na cidade de Ibague, no Torneio Triangular entre o Huracan, e os clubes locais Nacional e Tolima. Amanhã será realizado o jogo final entre Huracan e Tolima.

VITORIA DO AMERICA

BOGOTÁ, 8 (A.F.P.) — No encontro de ontem a noite o America, de Cali, venceu o Atletico, de Lima por 3 a 2, no Torneio Quadrangular da cidade de Cali.

Este Ano Não Haverá o "Torneio Roberto Gomes Pedrosa"

Falhou o emissario guanabarino — Argumentos convincentes apresentados pelos bandeirantes

Como era previsto, o sr. Antonio do Passo não foi feliz na conferencia que efetuou, anteontem, com os paredros paulistas, a proposito da realização do "Torneio Roberto Gomes Pedrosa". Foram escolhidos pelos cariocas os meses de abril e maio para a realização do conhecido certame. Sucede, no entanto, que os paulistas estão com o Torneio Inicio marcado para o proximo dia 20 de maio e o inicio do campeonato programado para o proximo dia 27. Ora, como é facil de apreciar, não seria possivel conciliar as datas. Assim é que, depois de ouvir os argumentos dos paredros da entidade maxima do futebol bandeirante, o emissario dos guanabarinos retornou à Guanabara compenetrado que não seria possivel, este ano, a realização do conhecido Torneio.

America e Bangú Iniciam a Terceira Fase do Campeonato Carioca

Ivan e Alarcon com a participação garantida no confronto — Hoje à noite, o embate

Caberá ao America enfrentar o Bangú, hoje à noite, na rodada inaugural do terceiro turno do campeonato carioca.

Como se sabe, o gremio de Campos Sales cumpriu uma atuação das mais destacadas na sua ultima apresentação. Pelejando com o Olaria, os "diabos rubros", numa jornada de gala, superaram o antagonista por 3 a 0. Quer dizer que o tecnico Martim Francisco começou a colher os primeiros frutos da sua benefica orientação.

O "onze" de Leonidas locomoveu-se com desembaraço e o que é mais importante revelou um acentuado equilibrio entre as suas varias linhas. Vale dizer que o Bangú, em que pese a sua magnifica forma, terá que atuar cuidadosamente, até porque qualquer deslise poderá arruinar com as pretensões que os seus dirigentes alimentam em relação a uma posição de destaque no final da temporada.

8 MILHÕES POR DEL VECHIO

Ao que consta o Milan teria se dirigido ao Santos oferecendo Cr$ 8.000.000,00 pelo "passe" do centro-avante Del Vechio, devendo a agremiação praiana responder ao clube peninsular logo após a chegada do jovem craque de Montevidéu.

PREMIOS PARA A FAMILIA

1.º	9.002
2.º	5.753
3.º	4.429
4.º	8.089
5.º	3.247

CAMPEONATO ITALIANO DE CICLISMO

MILÃO, 8 (AFP) — O Campeonato de Ciclismo da Italia sobre Estrada será disputado, este ano, em cinco provas, das quais a ultima em circuito de estrada fechado. Trata-se das seguintes provas:

25 de março — em Reggio de Calabria: volta da Provincia de Reggio de Calabria.

1.o de julho — em Padua: Volta pe Venezia.

12 de agosto — em Modena: Corrida Milão — Modena.

9 de setembro — em Prato: Grande Premio da Industria e do Comercio.

30 de setembro — em Legnano: Copa Bernocchi (contra o relogio, individual).

Nesta ultima prova, serão admitidos os quinze primeiros da classificação estabelecida depois da quarta prova.

O Jabaquara em Garça

No proximo dia 26 o quadro do "Jabuca" atuará em Garça contra o quadro local devendo, ao que consta, receber Cr$ 80.000,00 por essa exibição.

CORRERÁ MUNDO O CESTOBOL BRASILEIRO

EXCURSIONARÃO OS "CESTINHAS" DO FLAMENGO PELA EUROPA E CENTRO AMERICA

RIO, 8 (Asapress) — O Flamengo iniciou demarches para a realização de uma longa temporada de basquetebol pela Europa, com jogos na Belgica, França, Suiça, Italia, Espanha, Portugal e Checoslovaquia. Na volta, pretende o rubro-negro realizar partidas de basquetebol no Mexico e em Cuba.

CIA. AGRICOLA SÃO LUIZ REY

RELATORIO DA DIRETORIA

Senhores Acionistas:

Em cumprimento às disposições legais e estatutarias, submetemos à sua apreciação o Balanço Geral encerrado em 31 de Dezembro de 1954 e a demonstração da Conta "Lucros e Perdas" bem como o parecer favoravel dos senhores membros do Conselho Fiscal. Em nossa sede Social, à Rua Caetano Pinto, 129, permanecemos à inteira disposição dos senhores Acionistas para quaisquer esclarecimentos que julgarem necessarios à maior compreensão daqueles dados.

São Paulo, 31 de Janeiro de 1955.

A DIRETORIA

BALANÇO GERAL EM 31 DE DEZEMBRO DE 1954

ATIVO

IMOBILIZADO		
Imoveis	1.133.000,00	
Formação da Fazenda	1.232.481,60	
Benfeitorias	196.724,70	
Veículos	82.100,00	
Semoventes	12.500,00	
Maquinismos	8.763,00	2.665.569,30
REALIZAVEL		
Empreiteiros (saldos devedores)	665.604,10	
Suinos (existencia)	11.414,80	677.018,90
DISPONIVEL		
Caixa e Bancos		2.886,10
CONTAS DE RESULTADO PENDENTE		
Patrimonio	163.976,80	
Despesas de Organização	277.428,20	
Lucros e Perdas	869.337,90	1.310.742,90
SOMA DO ATIVO		4.656.217,20
CONTAS DE COMPENSAÇÃO		
Ações em Caução	30.000,00	
Promitentes	323.826,30	353.826,30
		5.010.043,50

PASSIVO

NÃO EXIGIVEL			
Capital		1.000.000,00	1.000.000,00
EXIGIVEL			
A Curto Prazo			
Responsabilidades correntes	200.000,00		
Letras a Pagar	200.000,00	400.000,00	
A Longo Prazo			
Contas Correntes	3.248.717,20		
Contas a Pagar	7.500,00	3.256.217,20	3.656.217,20
SOMA DO PASSIVO			4.656.217,20
CONTAS DE COMPENSAÇÃO			
Caução da Diretoria		30.000,00	
Empreitadas		323.826,30	353.826,30
			5.010.043,50

OLAVO DE CASTRO FONTOURA — Diretor-Presidente
OLGA FERREIRA FONTOURA — Diretor-Vice-Presidente
CARLOS CAMARGO VERGUEIRO — Diretor-Superintendente
OLAVO TEIXEIRA — Contador — D.E.C. 53.127 - C.R.C. 7.531

DEMONSTRAÇÃO DA CONTA "LUCROS E PERDAS" EM 31 DE DEZEMBRO DE 1954

DÉBITO

ENCARGOS DO EXERCICIO		
Pessoal	489.318,60	
Despesas de viagens	104.313,00	
Armazem Abastecimentos (deficit)	53.153,80	
Despesas Gerais	52.480,20	
Impostos e Taxas	39.307,00	
Juros e Descontos	29.769,70	
Ferragens (consumo)	29.303,50	
Conservação	25.251,20	
Medicamentos	19.953,30	
Manutenção de Veículos e Semoventes	18.828,00	
Utensilios Agricolas (consumo)	10.165,00	
Impressos, Livros e Objetos de Escritorio	3.427,10	875.270,40
		875.270,40

CRÉDITO

EXERCICIO AGRICOLA		
Rendas Diversas	5.932,50	
Saldo	869.337,90	875.270,40
		875.270,40

OLAVO DE CASTRO FONTOURA — Diretor-Presidente
OLGA FERREIRA FONTOURA — Diretor-Vice-Presidente
CARLOS CAMARGO VERGUEIRO — Diretor-Superintendente
OLAVO TEIXEIRA — Contador — D.E.C. 53.127 - C.R.C. 7.531

Os membros do Conselho Fiscal da "Cia. Agricola São Luiz Rey", abaixo assinados, tendo examinado a escrituração, Balanço e Demonstração da Conta "Lucros e Perdas", referentes ao exercicio findo em 31 de Dezembro de 1954, acharam tudo em ordem e regularidade, pelo que são de parecer que a Assembléia Geral deve aprovar as contas relativas a esse exercicio.

São Paulo, 28 de Fevereiro de 1955.

(a.) JAIRO DE ALMEIDA MACHADO — (a) DR. ADY FONTOURA FROTA — (a) DR. J. C. S. LIENERT

IMPÕE-SE O PLANEJAMENTO DAS ATIVIDADES DO ESPORTE-BASE

DIRIGENTES E TECNICOS DEVEM TRAÇAR AS DIRETRIZES A SEREM OBSERVADAS — O NIVEL DISCIPLINAR DEVERA' CONSTITUIR UMA DAS PRINCIPAIS PREOCUPAÇÕES — (Leia na 6.ª pagina deste caderno)

LUIZINHO É A GRANDE PREOCUPAÇÃO DO TECNICO DA SELEÇÃO URUGUAIA

Escalada e Ramos, que não puderam participar dos dois ultimos confrontos da seleção celeste, reaparecerão amanhã, contra os brasileiros — Canhoteiro vem também merecendo a atenção do "coach" oriental

O prelio a ser travado, amanhã à noite, no Estadio Centenario, em Montevidéu vem atraindo a atenção dos esportistas orientais e brasileiros. Realmente, o cotejo entre as seleções do Brasil e do Uruguai deverá ser fertil de lances empolgantes e o seu resultado influirá decisivamente na conquista do titulo.

OS TECNICOS EM AÇÃO

O treinador uruguaio vem tornando claro que sua maior preocupação na luta com os brasileiros constitui a anulação do meia direita Luizinho. O consagrado avante paulista vem aparecendo como o melhor valor da temporada. Está justificada plenamente a apreensão do treinador uruguaio. Luizinho pode ser apontado como o artifice dos nossos triunfos. Assim é que o conhecido "coach" oriental espera contar com o centro medio Ramos, "crak" que terá a incumbencia de vigiar de perto e cuidadosamente os passos do nosso meia direita. Realmente anulando Luizinho, o tecnico da seleção uruguaia terá grandes possibilidades de êxito. Os demais componentes da vanguarda dos nacionais, embora desfrutem invejavel forma não possuem recursos para orientar, com êxito, a ofensiva. Vale ainda dizer que o "mignon" avante corintiano, quando nos momentos necessarios recua a fim de ajudar os companheiros a conjurar o perigo. Contudo, quando os nossos avantes partem para a frente eis que o "n.o 8" brasileiro surge, não se sabe como, entre os seus companheiros levando o perigo contra o arco contrario. Eis a razão porquer o treinador uruguaio, entre outras providencias, tornou publico que o centro medio Ramos, que estava afastado da seleste por encontrar-se contundido, reaparecerá amanhã com a missão exclusiva de tolher os passos de Luizinho.

ESCALADA A POSTOS

Outra prova de que os orientais estão encarando a luta com os brasileiros como dificil revelam as providencias que vem sendo tomadas pelos responsaveis pela seleção celeste. Além do medio Ramos, o departamento medico da representação oriental vem sendo de uma dedicação sem precedentes, trabalhando com carinho, a fim de por em condições o centro-avante Escalada, seu "artilheiro".

MARCAÇÃO ESPECIAL PARA CANHOTEIRO

Outro valor que vem merecendo um estudo acurado de parte do treinador oriental é o ponteiro Canhoteiro. O destacado avante sampaulino será custodiado severamente amanhã à noite, uma vez que o seu jogo desconcertante está a exigir providencias para anular a sua eficiencia. Realmente, os medios e zagueiros categorizados que vem participando do Continental e que tiveram a incumbencia de marcar Canhoteiro, jamais conseguiram levar a bom termo a sua missão. Calmo, com uma agilidade felina e chutando com eficiencia contra o arco dos adversarios, Canhoteiro conseguiu impor-se a admiração dos esportistas de Montevidéu.

Canhoteiro, uma outra "dor de cabeça" em Montevideu.

BRANDÃO CONFIANTE

O treinador Brandão, sem falsa modestia, não faz segredo de que acredita e com justas razões numa vitoria dos brasileiros. A primeira vista as aspirações do tecnico nacional poderão ser apontadas como descabidas. Analisando-se, no entanto, friamente o seu ponto de vista naturalmente se concluirá de que há nele muito equilibrio. Vencer o selecionado no Estadio Centenario não é tarefa facil. Convém não esquecer, no entanto, que jamais se podia acreditar que os orientais fossem levantar o titulo de Campeões mundiais no ultimo certame efetuado no Brasil, numa peleja em que um simples empate seria o suficiente para os nacionais conquistarem o ambicionado cetro. A verdade é que os companheiros de Obdulio Varela resolveram não tomar conhecimento de 100.000 pessoas que superlotavam o Estadio do Maracanã, torcendo freneticamente para os nacionais, lutaram com dedicação e quando o juiz trilou o apito dando por encerrada a pratica, os uruguaios puderam chorar de contentamento ante o dever cumprido. Foi assim que a seleção celeste sagrou-se Campeã Mundial no Brasil. A seleção da C. B. D., embora não tenha atingido um nivel tecnico excepcional vem jogando de modo a merecer a confiança dos seus incontaveis adeptos. Resta apenas que os seus componentes entrem em campo compenetrados da responsabilidade que pesa sobre os seus ombros, lutem com flama e com um pouco de sorte poderemos registrar a mais bela vitoria da temporada.

Bob Hope descobriu comedia no box.

NADA MAIS ENGRAÇADO A SANÇÃO DO CIO PUBLICO

Quando o juiz de box derrotou Kid Gavilán, o povo emudeceu e Bob Hope desatou em gargalhadas — Severa e sutil critica do popular ator a uma injustiça esportiva

LONDRES, 8 (U.P.) — Escrito especialmente para a "United Press", por Bob Hope — Se eu fosse Kid Gavilan aderiria à N.A.T.O. e traria o comando estrategico comigo para a minha proxima luta.

A decisão contra o "caballero" cubano, anteontem à noite, foi o maior esbulho ocorrido desde o assalto à Brink's em Boston.

Deu a Peter Waterman (o pugilista britanico) dois assaltos e Gavilan deu a si proprio os outros oito.

Quando ergueram o braço enluvado do britanico, após a luta, procurei com os olhos o olhar do juiz.

Devo dizer que a multidão britanica esteve maravilhosa pois que sabia quem venceu uma vez que o juiz ignorou. Gavilan, sem dvida, ficou satisfeito quando ouviu a ovação.

Eu desejaria ter meus redatores de pilherias nas cadeiras de ringue, ao meu lado. Jamais produziram eles nada tão hilariante quanto a dita decisão.

Agora estou pensando em fazer um filme de box — "No Hope Road to London". A unica dificuldade é que o juiz britanico pôde declarar o velho resmungão (menciona alguem chamado Bing Crosby) como vencedor.

Sei que Galivan começou lentamente e que cançou-se um pouco nos ultimos assaltos. Mas no resto do tempo esteve a martelar Waterman como se fôra um bumbo.

Disseram-me que Waterman estuda Shakespeare tal como Gene Tunney. Talvez isso facilitou o caminho pelo qual Kid subiu à sua face com ganchos de esquerda. Seria preferivel que Waterman aprendesse a se cobrir ou, do contrario, nunca terá um seu retrato a oleo. O britanico deve ser um lutador algum dia. Waterman tem muita fibra e um golpe forte. Disse que não tomou conhecimenao dos "bolo punches" que lhe propiciou o cubano.

Se isso é verdade, sua canção tema deve ser "Pappa Loves Whambo".

Há uma luta que eu realmente gostaria de ver agora — Gavilan versus aquele juiz.

CORREIO ESPORTIVO

REGOSIJO DE BAUER

Bauer, alegre por jogar de novo

O centro medio Bauer mandará rezar hoje às 8 horas, na Igreja do Calvario, à rua Cardeal Arco Verde, em Pinheiros, missa em ação de graça, pelo seu restabelecimento do acidente ocorrido em Ribeirão Preto.

SELEÇÃO DE NOTICIAS SOBRE O CONTINENTAL DE MONTEVIDEU

Otimismo na concentração dos uruguaios — Treinaram os brasileiros no Parque Central — Os chilenos em atividade — Outras notas

MONTEVIDEU, 8 (A. F. P.) — As diversas seleções que intervem no Sul-Americano continuam em treinamento.

Na concentração uruguaia ha muito otimismo para o jogo com o Brasil. Ontem fizeram um treino de futebol. Escalada terminou ontem seu tratamento e será submetido hoje ao exame.

Os paraguios treinaram hoje no estadio do eCntenario. Maciel, que estava visivelmente afetado pela sanção que lhe foi imposta pelo Tribunal de Penas, ia regressar a Assunção, porem cancelou sua viagem decidindo permanecer junto dos companheiros no encontro de domingo.

Vega, com forte dores no musculo, não seria incluido no jogo de domingo; seria substituido por Leguizamon.

Os peruanos compareceram ao estadio do Centenario realizando diversos exercicio em preparo do encontro de amanhã. Espera-se que estejam em ordem todos os jogadores pois não há nenhum com lesões.

Os chilenos estiveram em pouco atividade. Estiveram em festa, pois Lucho Tirado festejou seus trinta anos... de vida profissional e os dirigentes e dirigidos o brindaram, calorosamente, no refeitorio, prolongando-se até a sobremesa. O estado dos jogadores é otimo, com exceção de Hormazazal, que se apresenta com um golpe na barriga da perna, porem, sem gravidade.

Todos os integrantes da delegação brasileira treinaram no Parque Central embora alguns não tenham realizado movimentos a fundo, por indicação de Brandão.

Os jogadores tomaram banhos de sol. Brandão não fez previsões sobre a proxima partida, dizendo, somente, que será dificil.

Os jogadores foram, ontem, a pista oficial de atletismo, onde efetuou-se a jornada do jogo entre o Flamengo, do Rio de Janeiro, e Stocolmo, de Montevideu.

Realizou-se a reunião preparatoria ao Terceiro Congresso Panamericano de Jornalistas Desportivos, designando-se as seguintes autoridades: presidente, Antonio Cordeiro, Brasil, vice-presidente, Martinez Morino, Peru secretario, Roberto Fascioli, Uruguai e secretario de atas, José Garcia Beiro, Uruguai. A reunião inaugural será, hoje, às 19 horas.

ESTA SEMANA A ESCOLHA DOS "CRACKS" PARA O PAN-AMERICANO

Noticias vindas do Rio anunciam que os "cracks" que serão convidados pela C.B.D. para integrar o futuro selecionado brasileiro que intervirá no Pan-Americano, ainda esta semana terão os seus nomes divulgados.

Como se sabe, a F.R.G.F. terá a responsabilidade de apresentar o selecionado que defenderá na capital azteca o prestigio do futebol brasileiro. Os gauchos vêm treinando com assiduidade e pelo que vêm demonstrando nas ultimas exibições, tudo faz crer que estão fadados a conquistar uma posição de destaque naquele magno certame.

Excelentes Condições Tecnicas Revelaram os Infanto-Juvenis

CINCO RECORDES PAULISTAS FORAM REGISTRADOS NA PISCINA DA AGUA BRANCA — 1'00"7 O REGISTRO DE FRANCISCO GUNNAR CARIOBA, NOS 100 MTS., NADO LIVRE — OS DESTAQUES

Dos mais expressivos foi o balanço tecnico do Campeonato Paulista Infanto-Juvenil de Natação, pois nada menos de cinco marcas foram superadas, refletindo o apurado grau de preparo atingido pela maioria dos militantes, o que é bastante significativo, quando nos encontramos há três semanas do certame maximo nacional, que, indiscutivelmente, constituirá mais um "test" para este importante agrupamento da aquatica brasileira.

O primeiro recorde do torneio infanto-juvenil foi consignado por Francisco Gunnar Carioba, do Koelle, enquadrado na categoria de juvenis "seniors". O registro de 1'00"7 para os 100 metros, nado livre, reflete com segurança, suas excepcionais possibilidades, constituindo a melhoria de seis decimos sobre a "performance" anteriormente obtida por Manuel dos Santos, seu companheiro de equipe.

EXCELENTE "TIRO"

Excelente, não resta duvida, foi o "tiro" de 100 metros, nado de peito (borboleta), para meninas-juvenis. Clelia Andrade Tofoli, do Corintians, apresentou-se em grande forma, e teve em Maria Beatriz Beneti, de Ribeirão Preto uma seria adversaria. Finalizou o percurso em 1'30"5, após um "duelo" espetacular, enquanto que sua contendora, com 1'31"4, tambem esteve abaixo da marca anterior, que pertencia à: Maria Hasselbach, do Koelle, com 1'32"3, registrada em principios do ano passado, na piscina do Pacaembu.

No agrupamento de infantis tambem tivemos algumas revelações. Os 50 metros, nado de costas, contou com nada menos de 17 participantes, cabendo o triunfo a Fernando Gabriel Nami Pedro, do Palestra, que conseguiu melhorar seu proprio recorde, ao cumprir a "performance" de 36"3, quando em outubro do ano findo, na piscina do Tenis, havia assinalado 38"0, o que evidencia o progresso do nadador riopretano.

Antonio Carlos Montanhez, que tambem representa um dos valores positivos da aquativa infanto-juvenil paulista, obteve na tarde de domingo consagradora vitoria nos 100 metros, nado de peito (borboleta), para "seniors", obtendo igualmente o titulo de recordista da distancia, ao consignar o tempo de 1'14"5, melhorando em cinco decimos o indice anteriormente registrado por Onezimo Polizio Bueno, seu companheiro de clube, em principios do ano passado, na piscina do Pacaembu.

Encerrando a serie de marcas excepcionais, tivemos a conquista de Mauricio Azambuja, do Tenis, que foi o campeão dos 100 metros, nado de costas, juvenis-"seniores'. Conseguiu ele melhorar seu proprio recorde, conseguido na derradeira competição de 1955, efetuada na piscina do Corintians, com a marca de 1'15"1. Apenas um decimo permitiu que ficasse isolado naquele posto, de vez que o segundo classificado, Helio Epifanio conseguiu igualar a marca anterior, com convincente atuação.

Estas as marcas que se destacam no magnifico quadro que o Campeonato Paulista Infanto-Juvenil de Natação ofereceu a todos os que compareceram à piscina da Agua Branca, e que nos anima a prognosticar uma soberba atuação dos bandeirantes no certame maximo nacional.

Francisco Gunnar Carioba

CABERÁ AO VASCO INAUGURAR A CASA DO SPORTING

NO "DIA DA RAÇA" A PARTIDA — A 10 DE JUNHO — EM HOMENAGEM AO BRASIL

LISBOA, 8 (AFP) — O time do Vasco da Gama, do Rio de Janeiro, será o convidado de honra do Sporting Club de Portugal na inauguração do Estadio deste em 10 de junho, o "Dia da Raça".

José da Gama, o organizador das partidas de futebol entre clubes brasileiros e europeus, que se encontra em Lisboa, declarou à France-Presse que havia assentado, ontem, com a direção do Sporting Club de Portugal, um encontro entre as equipes dos dois clubes, na referida data, como especial homenagem ao Brasil.

Deve-se observar que o encontro coincidirá com o Congresso da FIFA, que este ano se realizará em Lisboa.

Flavio vai rever a Europa

PALMEIRAS x CORINTIANS, EM SOROCABA

No proximo dia 3 comemorando mais um aniversario de Fundação da cidade de Sorocaba é intenção dos esportistas locais promoverem, como parte dos festejos, a realização de um encontro de futebol entre Palmeiras e Corintians.

HOJE A APRESENTAÇÃO DOS TRICOLORES

Na tarde de hoje os jogadores sampaulinos retornarão ao Canindé, a fim de se apresentarem ao tecnico Feola para revisão medica e, em seguida, treinarão individualmente. Os craques do "mais querido" iniciam assim, após curto periodo de ferias, os seus exercicios com vistas as disputas da "Taça Cidade de São Paulo".

Pirilo assumiu a orientação do Fluminense

RIO, 7 (ASAPRESS) — Na manhã de hoje, em Alvaro Chaves, teve lugar a transmissão de cargo de tecnico dos quadros de profissionais do Fluminense. Pirilo, o novo preparador, foi apresentado aos jogadores e marcou, para amanhã, o inicio oficial do treinamento para o terceiro turno.

A nota de sensação, porém, foi a ausencia de Didi, que viajou para a cidade de Conquista, na Bahia. Estando sem contrato, o famoso meia decidiu tomar ferias por conta propria.

Os jogadores serão dispensados durante o carnaval, devendo na quarta-feira de cinzas se apresentar para exame medico.

Ponta de Lança da Argentina no Pan Americano do Mexico

BUENOS AIRES, 8 (AFP) — Por via aerea, partiu esta manhã parte da delegação argentina de futebol que participará do Campeonato Pan-Americano a realizar-se no Mexico. Integram a delegação os futebolistas: Roma, Montano, Filgueiras, Oscar, Di Stefano, Corbata, Naschio, Sivo, Pizarro e Yudica. Partiram igualmente o medico sr. Bueno, o diretor tecnico Luchini, o preparador fisico Mogilewski e o subgerente da AFA, Lopez.

No Mexico juntar-se-ão à delegação os futebolistas Cejas e Guidi, integrantes da equipe "Lanues", que efetua excursão a varios paises americanos.

SE AS SUAS AVES TÊM PEDIGREE

saiba que a nossa ração também o tem!

avevita a melhor ração balanceada para a alimentação racional de suas aves, é o resultado de apurada seleção de fórmulas estudadas por experimentados técnicos em alimentação animal, que sòmente após exaustivas experiências determinaram a "fórmula ideal" para o nosso clima.

Por isso, AVEVITA é **a mais perfeita** ração balanceada!

Moinho Fluminense S.A.
Fundado em 1889

Rio: Rua Uruguaiana, 118 - Loja - C. P. 1350 - Tel. 43-3906
S. Paulo: Rua Boa Vista, 314 - 4.º - C. P. 260 - Tel. 33-3164